Language Quiz languagequiz.org

German Grammar Charts

36 wall charts for the parts of German that are hard to remember. Cut them out, hang them up, look at them every day.

NOMINATIV AKKUSATIV DATIV GENITIV

TEST EDITION · NOVEMBER 2026



How to use these charts

Each chart is one page about one thing that is hard to remember in German. They are made to hang on a wall, where you see them every day.

1. Print the pages **on one side only**, in colour, on A4 or larger.
2. Hang up the one you need this week. One chart at a time works better than all of them.
3. On every chart, start at the box marked **Look here first**, then read **The one idea**.
4. The rows at the bottom hold the details and the mistakes to watch out for.

THE COLOURS MEAN THE SAME ON EVERY CHART

Nominativ	the subject: who does it
Akkusativ	the direct object, and where to
Dativ	to whom, with whom, and where
Genitiv	whose
kaufe	the verb that changes with the person
gekauft	the other verb words: they never change
der die das	the gender of a noun

Tell us
Found a mistake? Love a chart? Scan and say it in one tap.

Give it to a friend
Let them scan this to get the whole book.

Test edition. The charts are still being tested and more are on the way. The code on each chart opens its quizzes, where you can also rate and share that chart.

The charts

1	**der, die or das?**	*Noun gender, read from the end of the word*	A1 → B1
2	**der, die or das? By meaning**	*Days, months, metals, colours: families that share one article*	A1 → A2
3	**One Tisch, two …?**	*Five ways to make a plural, and which nouns take each*	A1 → A2
4	**der, ein or nothing?**	*Known, new or no article, in 24 situations*	A1 → A2
5	**ich mache, du machst**	*The present tense: six endings, sein, haben, werden, and vowel changes*	A1
6	**Where does the verb go?**	*Verb second, verb first, verb last*	A1 → A2
7	**Komm! Kommt! Kommen Sie!**	*The imperative: du, ihr and Sie, built from the present*	A1 → A2
8	**wer, wo, wann, warum?**	*All the question words, by what you want to know*	A1 → A2
9	**kein or nicht?**	*Saying no, and where nicht stands*	A1 → A2
10	**mein, dein, sein, ihr**	*The owner picks the word, the thing picks the ending*	A1 → A2
11	**Must, may, can or want?**	*The six modal verbs in six pictures*	A1 → A2
12	**The four cases**	*der, den, dem, des: every article, pronoun and ending in one table*	A1 → B1
13	**ich, mich or mir?**	*Personal pronouns in three cases*	A1 → A2
14	**um, am or im?**	*Time prepositions, from the clock to the year*	A1 → A2
15	**One verb, many prefixes**	*Which prefixes split off and what they mean*	A1 → B1
16	**When does it happen?**	*The tenses on one time line*	A1 → B1
17	**habe gemacht, bin gegangen**	*The Perfekt: haben or sein, and four ways to build the participle*	A1 → A2
18	**Wo? or Wohin?**	*The nine prepositions that take two cases*	A2
19	**für den, mit dem**	*Prepositions that always take Akkusativ or always Dativ*	A2
20	**nach, in or zu?**	*Where you go, where you are, where you come from*	A1 → A2
21	**helfen, danken, gefallen**	*Verbs with a Dativ, and the order of two objects*	A2
22	**ich freue mich**	*Reflexive verbs: mich or mir, and verbs that come with sich*	A2
23	**denn, deshalb, weil**	*Three kinds of linking word, three places for the verb*	A2 → B1
24	**singen, sang, gesungen**	*Irregular verbs in sound families*	A2 → B1
25	**gut, besser, am besten**	*-er, am -sten, umlauts, irregulars, comparing in sentences*	A2
26	**der Junge, den Jungen**	*Nouns that add -n, and which ones they are*	A2 → B1
27	**Which adjective ending?**	*Three questions instead of three tables*	A2 → B1
28	**Verb + preposition**	*warten auf, denken an, träumen von: forty verbs on eleven lines*	A2 → B2
29	**darauf, worauf, auf ihn**	*da- and wo- words for things, pronouns for people*	B1
30	**Which man? The man who …**	*der, den, dem, dessen in four pictures*	A2 → B1
31	**werden: three jobs**	*Become, the future and the passive, told apart by the end*	A2 → B1
32	**würde, hätte, wäre**	*Konjunktiv II: polite, wishes, unreal conditions, advice*	B1
33	**zu, um … zu, ohne … zu**	*When the second verb takes zu, and when it does not*	B1
34	**When the verbs pile up**	*Two, three and four verb parts in one sentence*	B1 → B2
35	**From Aktiv to Passiv**	*What moves, what changes case, in every tense*	B1 → B2
36	**er sagt, er sei krank**	*Indirect speech: Konjunktiv I for what others said*	B2 → C1

Test edition · November 2026. This is a test edition: the charts are still being checked and may contain mistakes. They are offered as they are, with no guarantee that they are complete or correct. Found a mistake? Scan "Tell us".

© 2026 Gabriel De Ioannes. All rights reserved. You may print these charts and hang them up for your own use or in your own classroom. No part of this book may be sold, resold, put into another product or service, uploaded or offered for download anywhere else, translated or changed, in print or in digital form, without the publisher's written permission. To pass it on, share the link, not the file.

Published by Gabriel De Ioannes, Germany · gdeioannes@gmail.com · languagequiz.org

Credits. Texts and charts: Language Quiz, written with AI support (Anthropic Claude) and checked by a person. Illustrations: made for Language Quiz with Google Gemini. Typefaces: Inter and Source Serif 4, under the SIL Open Font License 1.1. QR Code is a registered trademark of DENSO WAVE INCORPORATED. Language Quiz is an independent study aid, not affiliated with or endorsed by any examination body.

Language Quiz **LEVEL A1 → B1**

PRACTISE · RATE · SHARE languagequiz.org/charts/gender

CHART 1

der, die or das?

1. Look at the end of your word
2. Find the same tail in a stripe
3. The colour is the article

Look here first: the ending tells you the article

1. A German noun does not show if it is **der**, **die** or **das**, but its last letters often tell you.
2. Some endings always go with one article, others only most of the time. Below, every ending sits in the colour of its article: the paler the colour, the weaker the rule.

der Frühling — **ALWAYS** every -ling noun is der

die Station — **NEARLY ALWAYS** 96% of -ion nouns are die

das Ergebnis — **USUALLY** 71% of -nis nouns are das

The one idea: read the tail, not the meaning



das Mädchen

A girl, yet the word is **das**, because **-chen** is always das. The ending wins.

	der MASCULINE	die FEMININE	das NEUTER
Always no exceptions	Frühling, Lehrling, Zwilling (-ling) Tourismus, Optimismus, Realismus (-ismus)	Wohnung, Freiheit, Möglichkeit, Freundschaft, Universität, Ärztin	Brötchen, Mädchen, Häuschen (-chen) Büchlein, Fräulein (-lein) and verbs used as things: das Essen · das Leben
Nearly always a few exceptions	Motor, Doktor (-or 75%) Polizist, Student, Praktikant Friseur, Ingenieur (-eur)	Station 96%, Musik 88%, Familie 94% Bäckerei, Konferenz Natur 86%, Garage 100%	Dokument, Instrument (-ment) Zentrum, Museum (-um) Auto 79% Training, Eigentum
Usually a good bet, with traps	Koffer, Sommer (-er 74%) Honig, Teppich -en, -el: only half der Garten · das Kissen	Lampe, Straße, Tasche, Blume (-e 87%) the other 13%: der Junge · der Name · der Käse	Ergebnis, Zeugnis, Geheimnis, Erlebnis (-nis 71%) the other 29%: die Erlaubnis · die Kenntnis

LONG WORDS	THE LAST PART DECIDES das Haus + die Tür = die Haustür	PLURAL is always **die**, whatever the gender: die Männer · die Frauen · die Kinder
WATCH OUT	-ER IS DER, BUT die Mutter · die Butter · das Zimmer · das Fenster · das Wasser	NO TAIL HERE? try the meaning *see Chart 2*, or learn the word with its article

Key: der die das the same colours on every chart **Solid stripe** = right every time **The paler the stripe**, the less sure the rule **87%** = share of such nouns in our word list

© 2026 Language Quiz · languagequiz.org · Test edition: may contain mistakes · For personal and classroom use only. Not for sale or redistribution.

Language Quiz **LEVEL A1 → A2**

PRACTISE · RATE · SHARE languagequiz.org/charts/gender-meaning

CHART 2

der, die or das? By meaning

1 What is your word? 2 Find its family 3 The column is the article

Look here first: no clear ending? Ask what the word is

1 Many nouns have no ending that gives away **der**, **die** or **das**. But they belong to a family, and the family shares one article.

2 Find your noun's family below. Solid label: the whole family, no exception. Pale label: most of it; the exception is written next to it.

der Mai
ALWAYS every month is der

die Banane
MOSTLY fruit is die, but der Apfel

das Gold
MOSTLY metals are das, but der Stahl

The one idea: know the family, know the article

der Januar … der Dezember

Twelve months, one article. Learn it once for the whole family, not twelve times.

	der MASCULINE	die FEMININE	das NEUTER
Always the whole family	**DAYS** Montag · Dienstag · Freitag · Sonntag **MONTHS** Januar · März · Mai · Juli · Dezember **SEASONS** Frühling · Sommer · Herbst · Winter **COMPASS POINTS** Norden · Süden · Osten · Westen	**NUMBERS** Eins · Drei · Sieben · Zehn · Elf **BIG NUMBERS** Million · Milliarde · Billion **SHIPS, BY THEIR NAME** Titanic · Bismarck · Santa Maria · Mayflower	**COLOURS AS NOUNS** Rot · Blau · Grün · Gelb · Weiß **LANGUAGES** Deutsch · Englisch · Türkisch · Thai **VERBS USED AS NOUNS** Essen · Leben · Lesen · Schwimmen **LETTERS** A · B · C · Ö · ß
Mostly learn the exception	**TIMES OF DAY** but die Nacht: Morgen · Mittag · Abend **WEATHER** but das Gewitter · die Wolke: Regen · Schnee · Wind · Sturm **ALCOHOL** but das Bier: Wein · Sekt · Schnaps · Whisky **MEN, MALE ANIMALS** but das Söhnchen: Mann · Vater · Bruder · Onkel · Hahn	**FLOWERS** but der Mohn: Rose · Tulpe · Nelke · Lilie · Orchidee **FRUIT** but der Apfel · der Pfirsich: Banane · Birne · Kirsche · Orange **WOMEN, FEMALE ANIMALS** but das Mädchen: Frau · Mutter · Tochter · Tante · Kuh **RIVERS IN GERMANY** but der Rhein · der Main: Donau · Elbe · Mosel · Spree · Weser	**METALS** but der Stahl: Gold · Silber · Eisen · Kupfer **BABIES, YOUNG ANIMALS** but der Welpe: Baby · Kalb · Lamm · Fohlen · Küken **FRACTIONS** but die Hälfte: Drittel · Viertel · Achtel · Zehntel **COUNTRIES AND CITIES** but die Schweiz · die Türkei: Deutschland · Italien · Berlin · Wien

MEMORY TRICK	**MANY FAMILIES FOLLOW THEIR GROUP WORD** der Tag → der Montag · die Zahl → die Drei · das Metall → das Gold · die Blume → die Rose	**BUT NOT ALL** die Farbe, yet das Rot · die Sprache, yet das Deutsch · der Baum, yet die Tanne
WATCH OUT	**THE ENDING BEATS THE MEANING** das Mädchen · das Kätzchen · das Söhnchen: -chen is always das *see Chart 1*	**SAME WORD, TWO ARTICLES, TWO MEANINGS** der See is the lake · die See is the sea · der Leiter is the boss · die Leiter is the ladder

Key: der die das the same colours on every chart **Solid label** = the whole family **Pale label** = most of the family **but …** = the exception to learn with it

© 2026 Language Quiz · languagequiz.org · Test edition: may contain mistakes · For personal and classroom use only. Not for sale or redistribution.

Language Quiz **LEVEL A1 → A2**

PRACTISE · RATE · SHARE languagequiz.org/charts/plural

CHART 3

One Tisch, two …?

1 Gender and ending of the singular
2 Find that group in a column
3 Add the coloured letters

Look here first: the singular tells you the plural

1 German has five ways to make a plural. Which one a noun takes depends on its gender and its ending, the same clues as in Chart 1.

2 Find your noun's group in a column. The coloured letters are what you add; an underlined ä, ö or ü is a vowel that changes. The % says how many nouns in the group follow it.

die Tasche → Tasche<u>n</u>
ALWAYS die + -e adds -n

der Stuhl → Stühl<u>e</u>
USUALLY der, one syllable: -e

das Buch → Büch<u>er</u>
OFTEN das, one syllable: -er

The one idea: gender + ending pick the plural

die Lampe → die Lampe<u>n</u>

Feminine and ending in -e? Add -n. That one rule covers about one German noun in six.

-n / -en THE MOST COMMON

die ending in -e — 100%
Taschen Lampen Straßen Blumen Katzen

die -ung -heit -keit -ion -tät — 100%
Zeitungen Freiheiten Stationen Universitäten

die women in -in — 100%
Freundinnen Lehrerinnen Ärztinnen

die other die nouns — most
Frauen Türen Uhren Gabeln Schwestern

der people and animals in -e — 88%
Jungen Kollegen Löwen Namen

der people in -ent -ant -ist — 100%
Studenten Praktikanten Polizisten

-e ONE SYLLABLE

der one syllable — 76%
Tische Hunde Freunde Schuhe Tage Stühle Bäume Füße Zähne

das one syllable — half
Brote Beine Jahre Spiele Pferde

die a few short ones
Hände Städte Nächte Würste Wände Kühe

das die ending in -nis — 100%
Ergebnisse Zeugnisse Erlebnisse

-er WITH AN UMLAUT IF IT CAN

das one syllable — a third
Kinder Bilder Eier Kleider Lieder Häuser Bücher Gläser Dächer

der a handful
Männer Wälder Geister Ränder Würmer Götter

das der ending in -tum — 100%
Irrtümer Reichtümer Altertümer

-s FOREIGN AND SHORT WORDS

ending in -a -i -o -u -y — 73%
Autos Kinos Taxis Sofas Babys Fotos Radios Hobbys

from English and French — most
Handys Jobs Teams Hotels Cafés Partys Restaurants Chefs

short forms — 100%
Unis Kitas Omas Opas Lkws Pkws Akkus

no ending MAYBE ¨

der das ending in -er -el -en — 95%
Lehrer Koffer Zimmer Löffel Kissen Väter Gärten Äpfel Brüder

das -chen and -lein — 100%
Mädchen Brötchen Kätzchen Büchlein Fräulein

das Ge- … -e — 100%
Gebäude Gemälde Gebirge Getreide

die only two die nouns
Mütter Töchter

ALWAYS	THE PLURAL ARTICLE IS DIE der Tisch → die Tische · das Kind → die Kinder · ein Hund → zwei Hunde, kein → keine	DATIV PLURAL ADDS -N mit den Kindern · in den Häusern · but not after -n or -s: mit den Frauen, mit den Autos
WATCH OUT	NO PLURAL AT ALL die Milch · der Zucker · das Obst · das Geld · die Liebe: say zwei Liter Milch, zwei Stück Obst	ONLY PLURAL die Eltern · die Leute · die Ferien · die Geschwister · die Lebensmittel

Key: der die das the gender of the singular · **Tage** = what you add · **Stühle** = the vowel changes · **Dictionaries write it** der Stuhl, ¨-e · % = share of the group in our word list

© 2026 Language Quiz · languagequiz.org · Test edition: may contain mistakes · For personal and classroom use only. Not for sale or redistribution.

Language Quiz **LEVEL A1 → A2**

PRACTISE · RATE · SHARE languagequiz.org/charts/articles

CHART 4

der, ein or nothing?

1 Is it new or known? 2 Find your situation 3 Use that article, or none

Look here first: does the listener know which one?

1 Use der, die, das when the listener knows which one you mean. Use ein, eine when it is new or any one of many. Use no article for the plural of ein and in the situations on the right.

2 Find your situation in a column. The dashed box marks a place where English says "a" or "the" and German says nothing.

Da ist ein Hund.
NEW the first time: ein

Der Hund ist groß.
KNOWN now we both know it: der

☐ Hunde sind toll.
PLURAL of ein: nothing

The one idea: new → ein, known → der

Da ist ein Café. Das Café ist neu.

The first time it is new: ein. From then on, you both know which one: der, die, das.

der · die · das — KNOWN: THE ONE WE BOTH MEAN

said before	Ich habe ein Auto. **Das** Auto ist rot. Da ist ein Café. **Das** Café ist neu.
clear from where we are	Mach bitte **das** Fenster zu. Wo ist **der** Bahnhof?
there is only one	**Die** Sonne scheint. **Der** Mond ist heute voll.
what follows says which	**der** Mann mit dem Hut **das** Buch, das ich gerade lese
a whole kind, an idea	**Die** Katze ist ein Haustier. **Das** Leben ist schön.
rivers, mountains, some countries	**der** Rhein · **die** Alpen in **der** Schweiz · in **die** Türkei
days, months, seasons	**am** Montag · **im** Mai · **im** Sommer **Der** Winter ist kalt.
buses and trains, your body	mit **dem** Bus · mit **dem** Zug Ich wasche mir **die** Hände.

ein · eine — NEW: ONE OF MANY

said for the first time	Da steht **ein** Mann. Ich habe **eine** Idee.
any one, not a special one	Ich suche **eine** Wohnung. Hast du **einen** Stift?
saying what something is	Das ist **ein** Tisch. Berlin ist **eine** Stadt.
after haben, brauchen, es gibt	Ich brauche **ein** Taxi. Hier gibt es **einen** Park.
ordering one	**Ein** Kaffee, bitte. Ich nehme **eine** Suppe.
a job with an adjective	Sie ist **eine** gute Ärztin. Er ist **ein** netter Kollege.
what kind of ...?	Was für **ein** Auto ist das? So **ein** Zufall!
saying no: kein	Ich habe **keinen** Hund. Das ist **kein** Problem.

nothing — ENGLISH SAYS A OR THE, GERMAN NOTHING

the plural of ein	Ich habe ☐ Kinder. Da sind ☐ Leute.
jobs and nationality	Ich bin ☐ Lehrerin. Er ist ☐ Deutscher.
things you cannot count	Ich trinke ☐ Wasser. Wir brauchen ☐ Milch.
names, cities, most countries	☐ Anna wohnt in ☐ Berlin. Ich komme aus ☐ Italien.
languages, subjects, sports	Ich lerne ☐ Deutsch. Wir spielen ☐ Fußball.
hunger, time, fear	Ich habe ☐ Hunger. Hast du heute ☐ Zeit?
fixed phrases	zu ☐ Hause · nach ☐ Hause zu ☐ Fuß · in ☐ Rente
after als (as)	Ich arbeite als ☐ Kellner. Als ☐ Kind war ich oft krank.

ENGLISH VS GERMAN	**ENGLISH A, GERMAN NOTHING** I am a teacher → Ich bin Lehrer · as a child → als Kind · I have a cold → Ich habe Schnupfen	**ENGLISH NOTHING, GERMAN DER** Life is short → **Das** Leben ist kurz · by bus → mit **dem** Bus · in May → **im** Mai · to work → zur Arbeit
WATCH OUT	**AM, IM, ZUM, ZUR, INS, BEIM** are a preposition + dem, der or das: am = an dem · im = in dem · zum = zu dem · zur = zu der · ins = in das	**NO WITH NOUNS = KEIN** ein Hund → kein Hund · Wasser → kein Wasser · Kinder → keine Kinder *see Chart 9*

Key: **der** = known, the one we both mean **ein** = new, one of many ☐ = no article where English has one The cases (den, dem, einen ...) are in Chart 12

© 2026 Language Quiz · languagequiz.org · Test edition: may contain mistakes · For personal and classroom use only. Not for sale or redistribution.

Language Quiz **LEVEL A1**

PRACTISE · RATE · SHARE languagequiz.org/charts/present

CHART 5

ich mache, du machst

1 Drop -en: the stem · 2 Who does it? Find the row · 3 Add that ending

Look here first: the person picks the ending

1 Take the verb and drop -en: that is the stem (machen → mach). Then add the ending of the person who does it: ich mache, du machst, er macht.

2 In some verbs the vowel changes too, but only with du and er, sie, es (right). sein, haben and werden do their own thing: learn them as they are.

machen → mach
STEM drop -en

du machst
ENDING the person picks it

er fährt
VOWEL changes in some verbs

The one idea: stem + ending

wohn + st → du wohnst

Six endings, the same for nearly every verb:
-e, -st, -t, -en, -t, -en.

	ENDING	machen	arbeiten	heißen	sein	haben	werden
ich I	-e	mache	arbeite	heiße	bin	habe	werde
du you	-st	machst	arbeitest	heißt	bist	hast	wirst
er · sie · es he, she, it	-t	macht	arbeitet	heißt	ist	hat	wird
wir we	-en	machen	arbeiten	heißen	sind	haben	werden
ihr you all	-t	macht	arbeitet	heißt	seid	habt	werdet
sie · Sie they · you, polite	-en	machen	arbeiten	heißen	sind	haben	werden

The vowel changes ONLY WITH DU AND ER · SIE · ES

ich nehme · **du nimmst** · **er nimmt** · wir nehmen · ihr nehmt · sie nehmen

e → i

essen	du isst	er isst
geben	du gibst	er gibt
helfen	du hilfst	er hilft
nehmen	du nimmst	er nimmt
sprechen	du sprichst	er spricht
treffen	du triffst	er trifft
vergessen	du vergisst	er vergisst

e → ie

lesen	du liest	er liest
sehen	du siehst	er sieht

a → ä · au → äu

fahren	du fährst	er fährt
schlafen	du schläfst	er schläft
tragen	du trägst	er trägt
waschen	du wäschst	er wäscht
halten	du hältst	er hält
laufen	du läufst	er läuft

SPECIAL STEMS	STEM ENDS IN -T OR -D: ADD -E- du arbeitest · er arbeitet · du findest · ihr findet · er redet	STEM ENDS IN -S, -SS, -Z: ONLY -T du heißt · du tanzt · du reist · du sitzt (not du heißst)
WATCH OUT	ICH WEISS, ER WEISS: NO ENDING wissen: ich weiß, du weißt, er weiß · the same in kann, muss, will *see Chart 11*	SIE, SIE, SIE Sie wohnen (you, polite) · sie wohnen (they) · sie wohnt (she): the ending tells you which

Key: machst = the ending, it changes with the person · fährt = the vowel changes · **du · er** = the two persons where vowels change · **sein** = irregular, learn as it is

© 2026 Language Quiz · languagequiz.org · Test edition: may contain mistakes · For personal and classroom use only. Not for sale or redistribution.

Language Quiz · LEVEL A1 → A2

PRACTISE · RATE · SHARE languagequiz.org/charts/verb-position

CHART 6

Where does the verb go?

1 Find the verb with the ending · 2 Answer the questions · 3 Put it in its slot

1 Does the clause start with a linking word?

weil · dass · wenn · ob · als · obwohl · bevor · nachdem · damit, a relative **der / die / das**, or a W-word inside a sentence

YES →

NEBENSATZ

Verb last

It waits until the end.

MAIN CLAUSE	LINKING WORD	MIDDLE	VERB AT THE END
Ich komme nicht,	**weil**	**ich** heute keine Zeit	**habe** .
Ich weiß,	**dass**	**er** das Buch	**gekauft** **hat** .
Ich freue mich,	**wenn**	**du** mich morgen	**anrufst** .
Das ist der Mann,	**der**	in Berlin	**wohnt** .

Two verbs: the one with the ending is the very last word. **Split verbs** join again: an|rufen → anrufst.

NO ↓

2 Is it a yes/no question or a command?

No question word at the start. The answer is **ja**, **nein** or **doch**, or somebody has to do something.

YES →

FRAGE · IMPERATIV

Verb first

Position 1 is empty.

POSITION 1	VERB	MIDDLE	END
empty	**Kaufst**	**du** heute ein Buch?	
empty	**Hast**	**du** das Buch	**gekauft** ?
empty	**Ruf**	mich bitte	**an** !

Commands: Komm! (du) · Kommt! (ihr) · Kommen Sie! (formal, the only one that keeps its pronoun).

NO ↓

3 Everything else

Statements and questions with a W-word: **wer · was · wo · wann · warum · wie**.

Position 1 holds **one** element, any one. The verb never moves from position 2. If the subject is not in position 1, it comes right after the verb.

SO →

HAUPTSATZ

Verb second

The fixed point of the sentence.

POSITION 1	VERB	MIDDLE	END
Ich	**kaufe**	heute ein Buch.	
Heute	**kaufe**	**ich** ein Buch. *subject after the verb*	
Was	**kaufst**	**du** heute?	
Ich	**habe**	gestern ein Buch	**gekauft** .
Morgen	**will**	**ich** ein Buch	**kaufen** .
Ich	**rufe**	dich morgen	**an** .

The verb bracket: the verb with the ending in position 2, the rest at the end: participle, infinitive, split prefix.

POSITION 1	**One element, however long:** Nach dem Essen am Sonntag **gehe** ich spazieren.	**A whole clause can be position 1:** Wenn ich Zeit **habe**, **komme** ich. Verb meets verb at the comma.
POSITION 0	**und · aber · oder · denn · sondern** take no slot: …, aber ich **habe** keine Zeit.	**deshalb · dann · trotzdem · danach · also** fill position 1: Deshalb **bleibe** ich zu Hause.
MIDDLE: WHO, WHAT	**Nouns:** DATIV before AKKUSATIV Ich gebe **dem Mann** **das Buch**.	**Pronouns first**, and AKKUSATIV before DATIV Ich gebe **ihm** **das Buch**. Ich gebe **es** **ihm**.
MIDDLE: THE REST	WHEN heute WHY wegen **des Regens** HOW mit **dem Bus** WHERE **zur** Arbeit. Te-ka-mo-lo.	**nicht** stands before the part it denies: nicht heute, nicht nach Berlin. To deny everything it goes to the end: Ich kaufe das Buch nicht.
WATCH OUT	~~Heute ich kaufe ein Buch.~~ → Heute **kaufe** ich ein Buch. Two elements before the verb is the English order.	~~…, weil ich habe keine Zeit.~~ → …, weil ich keine Zeit **habe**. After the linking word the verb waits until the end.

kaufe the verb with the ending · **gekauft** the rest of the verb · **ich** the subject, always NOMINATIV · **Case colours on every chart:** NOMINATIV AKKUSATIV DATIV GENITIV

© 2026 Language Quiz · languagequiz.org · Test edition: may contain mistakes · For personal and classroom use only. Not for sale or redistribution.

Language Quiz · LEVEL A1 → A2

PRACTISE · RATE · SHARE languagequiz.org/charts/imperative

CHART 7

Komm! Kommt! Kommen Sie!

1 du, ihr or Sie? · 2 Present form, drop the person · 3 Verb first, prefix last

Look here first: three ways to say do it!

1 The imperative tells someone what to do: Komm! Wartet! Setzen Sie sich! German has three, because there are three ways to say you: du, ihr and Sie.

2 Each one comes from the present tense (Chart 5). The verb goes first, and a split-off prefix goes to the end: Ruf mich an! Below: twelve verbs, then how to make it sound friendly.

du kommst → Komm!
ONE FRIEND drop du and -st

ihr kommt → Kommt!
SEVERAL FRIENDS drop ihr

Kommen Sie!
FORMAL keep Sie, after the verb

The one idea: start from the present

du nimmst → Nimm!

Take the du form, drop du and -st. What is left is the command, and e → i stays: Nimm!

	du ONE FRIEND	ihr SEVERAL FRIENDS	Sie FORMAL, ONE OR MANY
machen regular	Mach!	Macht!	Machen Sie!
kommen regular	Komm!	Kommt!	Kommen Sie!
warten -t, -d: keeps -e	Warte!	Wartet!	Warten Sie!
nehmen e → i stays	Nimm!	Nehmt!	Nehmen Sie!
essen e → i stays	Iss!	Esst!	Essen Sie!
lesen e → ie stays	Lies!	Lest!	Lesen Sie!
fahren ä goes: a	Fahr!	Fahrt!	Fahren Sie!
schlafen ä goes: a	Schlaf!	Schlaft!	Schlafen Sie!
anrufen prefix to the end	Ruf an!	Ruft an!	Rufen Sie an!
aufstehen prefix to the end	Steh auf!	Steht auf!	Stehen Sie auf!
sein its own forms	Sei!	Seid!	Seien Sie!
haben its own forms	Hab!	Habt!	Haben Sie!

How it sounds — SMALL WORDS CHANGE THE TONE

bitte POLITE	Komm bitte! Bitte warten Sie hier.
mal CASUAL, QUICK	Komm mal her! Schau mal!
doch GO ON, WHY NOT	Komm doch mit! Setzen Sie sich doch!
nicht A WARNING	Vergiss das nicht! Fahr nicht so schnell!

Every day — COMMANDS YOU HEAR

AT HOME	Mach die Tür zu! Räum dein Zimmer auf!
IN CLASS	Hört gut zu! Seid bitte leise!
AT WORK	Schicken Sie mir die Datei. Rufen Sie mich morgen an.
ON THE STREET	Geh geradeaus! Pass auf!
WITH FRIENDS	Sei nicht traurig! Hab keine Angst!

ALSO

WIR: LET'S — Gehen wir! · Fangen wir an! · Machen wir eine Pause!

SICH: DICH, EUCH, SICH — Setz dich! · Beeilt euch! · Setzen Sie sich! see Chart 22

WATCH OUT

NO -ST, NO DU — ~~Kommst!~~ ~~Komm du!~~ → Komm! · an extra -e is old: Komme! Gehe!

Ä LOSES ITS DOTS — du fährst → Fahr! · but e → i stays: Gib! Hilf!

Key: Komm = the imperative, first in the sentence · an = split-off prefix, at the end · ! = said firmly, a full stop = said calmly

© 2026 Language Quiz · languagequiz.org · Test edition: may contain mistakes · For personal and classroom use only. Not for sale or redistribution.

Language Quiz **LEVEL A1 → A2**

PRACTISE · RATE · SHARE languagequiz.org/charts/question-words

CHART 8

wer, wo, wann, warum?

1 What do you want to know? 2 Find that box 3 Question word first, verb second

Look here first: each question word asks for one piece

1 Every question word asks for one piece of information: a person, a thing, a place, a time, an amount or a reason. The answer can be just that piece.

2 Find what you want to know in a box. The marked part of each answer is the piece the question asks for. wer, wen, wem, wessen all mean who, in the four cases.

wo **In Berlin.** — WHERE the place you are in

wohin **Nach Berlin.** — WHERE TO the place you go to

woher **Aus Berlin.** — WHERE FROM the place you come from

The one idea: ask for the missing piece

Wann kommt der Bus? Um acht.

Question word first, verb second. The answer does not need a full sentence.

Who? A PERSON

wer	**Wer kommt heute?** Der Lehrer kommt.
wen	**Wen siehst du?** Ich sehe den Lehrer.
wem	**Wem hilfst du?** Ich helfe dem Lehrer.
wessen	**Wessen Tasche ist das?** Die Tasche des Lehrers.
mit wem	**Mit wem gehst du ins Kino?** Mit Anna.
für wen	**Für wen ist das Geschenk?** Für dich!

What? A THING, AN ACTION

was	**Was machst du?** Ich koche.
was	**Was ist das?** Das ist ein Tisch.
welcher	**Welcher Bus fährt zum Bahnhof?** Die Linie 5.
was für ein	**Was für ein Auto hast du?** Ein kleines, rotes.
womit	**Womit schreibst du?** Mit einem Bleistift.

Where? A PLACE

wo	**Wo wohnst du?** In Berlin.
wohin	**Wohin fährst du im Sommer?** Nach Italien.
woher	**Woher kommst du?** Aus Spanien.
wie weit	**Wie weit ist der Bahnhof?** Zehn Minuten zu Fuß.

When? A TIME

wann	**Wann hast du Zeit?** Morgen.
um wie viel Uhr	**Um wie viel Uhr beginnt der Kurs?** Um acht.
seit wann	**Seit wann wohnst du hier?** Seit zwei Jahren.
wie lange	**Wie lange bleibst du?** Eine Woche.
wie oft	**Wie oft gehst du schwimmen?** Zweimal pro Woche.
bis wann	**Bis wann arbeitest du?** Bis fünf.

How much? How? AN AMOUNT, A WAY

wie viel	**Wie viel kostet das?** Zehn Euro.
wie viele	**Wie viele Kinder hast du?** Zwei.
wie alt	**Wie alt ist deine Tochter?** Sie ist sechs.
wie	**Wie fährst du zur Arbeit?** Mit dem Rad.
wie	**Wie geht es dir?** Gut, danke!

Why? A REASON, A PURPOSE

warum	**Warum lernst du Deutsch?** Weil ich hier arbeite.
wieso	**Wieso bist du so müde?** Ich habe schlecht geschlafen.
wozu	**Wozu brauchst du das Messer?** Zum Kochen.
wofür	**Wofür sparst du?** Für eine Reise.

WORD ORDER	QUESTION WORD: VERB SECOND **Wo wohnst** du? · **Wann kommt** der Zug? *see Chart 6*	YES OR NO: VERB FIRST **Wohnst** du in Berlin? Ja. · **Kommt** der Zug? Nein, noch nicht.
WATCH OUT	WER = WHO, WO = WHERE not the English way round: **Wer** ist das? = Who is that? · **Wo** ist das? = Where is that?	WIE VIEL OR WIE VIELE? wie viel + money, time, stuff: Wie viel Zeit? · wie viele + plural: Wie viele Leute?

Key: wo = the question word · In Berlin = the piece it asks for · Who in four cases: wer wen wem wessen, the case colours of Chart 12

© 2026 Language Quiz · languagequiz.org · Test edition: may contain mistakes · For personal and classroom use only. Not for sale or redistribution.

Language Quiz · LEVEL A1 → A2

CHART 9

kein or nicht?

PRACTISE · RATE · SHARE languagequiz.org/charts/kein-nicht

1 No to a noun with ein? kein · 2 Anything else? nicht · 3 Put nicht in its place

Look here first: kein goes with nouns, nicht with the rest

1 If the noun would have ein, or no article at all, say no with kein: it takes the endings of ein. For everything else use nicht: verbs, adjectives, places, nouns with der or mein.

2 Then put nicht in its place with the track on the right: at the end, or just before the part you say no to.

Ich habe kein Auto. — KEIN was: ein Auto

Ich fahre nicht. — NICHT no to the verb

Das Auto ist nicht neu. — NICHT no to the adjective

The one idea: ein → kein, the rest → nicht

ein Auto → kein Auto

Where you would say ein, or nothing, say kein. Everywhere else, say nicht.

kein NO + A NOUN

a noun with ein	Ich habe **kein** Auto. Ich habe **keinen** Bruder.
a noun with no article	Ich habe **keine** Zeit. Ich trinke **keinen** Kaffee.
a plural with no article	Wir haben **keine** Kinder. Hier gibt es **keine** Läden.
jobs, after sein	Ich bin **kein** Lehrer. Sie ist **keine** Ärztin.
hunger, time, fun	Ich habe **keinen** Hunger. Ich habe **keine** Lust.

nicht NO TO EVERYTHING ELSE

the verb, the whole sentence	Ich komme **nicht**. Er arbeitet heute **nicht**.
a noun with der, die, das	Ich kenne den Mann **nicht**. Ich nehme die Suppe **nicht**.
names, mein, dein …	Das ist **nicht** Anna. Das ist **nicht** mein Handy.
adjectives	Das ist **nicht** teuer. Der Film war **nicht** gut.
places	Ich wohne **nicht** in Berlin. Er ist **nicht** zu Hause.

Where does nicht stand? LATE, OR RIGHT BEFORE THE PART YOU SAY NO TO

Ich komme heute **nicht**.	at the end
Ich kenne den Mann **nicht**.	after the object
Das Essen ist **nicht** teuer.	before an adjective
Ich wohne **nicht** in Berlin.	before a place
Ich kann heute **nicht** kommen.	before the second verb
Ich habe das **nicht** gesagt.	before the participle
Ich rufe dich **nicht** an.	before the split-off part
Nicht ich, sondern Anna!	before the word you contrast

More ways to say no

nicht mehr	NO LONGER Ich rauche **nicht mehr**.	**noch nicht**	NOT YET Er ist **noch nicht** da.
nie	NEVER Ich war **nie** in Rom.	**nichts**	NOTHING Ich sehe **nichts**.
niemand	NOBODY **Niemand** ist da.	**nirgends**	NOWHERE Ich finde es **nirgends**.
kein … mehr	NO MORE Ich habe **kein** Geld **mehr**.	**gar nicht**	NOT AT ALL Das ist **gar nicht** schlimm.

ANSWERING	YES TO A NO-QUESTION: DOCH — Kommst du **nicht**? **Doch!** (yes, I do) · **Nein.** (no, I don't)	NO …, BUT …: SONDERN — **Nicht** heute, **sondern** morgen. · **Kein** Tee, **sondern** Kaffee.
WATCH OUT	NEVER NICHT EIN — ~~Ich habe nicht ein Auto.~~ → Ich habe **kein** Auto.	MEIN, DER: NICHT · EIN: KEIN — Das ist **nicht** mein Auto. · Das ist **kein** Auto.

Key: **kein** = no before a noun, with the endings of ein · **nicht** = no to anything else · kein · keine · keinen · keinem, like ein see Chart 12

© 2026 Language Quiz · languagequiz.org · Test edition: may contain mistakes · For personal and classroom use only. Not for sale or redistribution.

Language Quiz **LEVEL A1 → A2**

PRACTISE · RATE · SHARE languagequiz.org/charts/possessives

CHART 10

mein, dein, sein, ihr

1 Who owns it? Pick the word · 2 Gender and case of the thing · 3 Add that ending

Look here first: two questions, two choices

1 Who owns it? The owner picks the word: Tom's dog is sein Hund, Anna's dog is ihr Hund. The thing does not change this word.

2 What is owned, and what job does it do in the sentence? That picks the ending, exactly like the endings of ein. The coloured endings show the case.

Tom: sein Hund
OWNER Tom is he: sein

Anna: ihr Hund
OWNER Anna is she: ihr

Anna: ihre Katze
THING die Katze: ending -e

The one idea: owner → word, thing → ending

ihre Katze

ihr, because Anna owns it. -e, because Katze is a die word, here in the Nominativ.

1 · Who owns it?

THE OWNER PICKS THE WORD

ich	mein	MY mein Buch
du	dein	YOUR dein Handy
er	sein	HIS sein Auto
sie	ihr	HER ihr Auto
es	sein	ITS sein Name
wir	unser	OUR unser Haus
ihr	euer	YOUR, ALL OF YOU euer Garten
sie	ihr	THEIR ihr Haus
Sie	Ihr	YOUR, POLITE Ihr Pass

2 · What is owned, in which case?

THE ENDING, LIKE EIN

	der Vater MASCULINE	die Mutter FEMININE	das Kind NEUTER	die Eltern PLURAL
Nominativ who?	mein Vater	meine Mutter	mein Kind	meine Eltern
Akkusativ whom?	meinen Vater	meine Mutter	mein Kind	meine Eltern
Dativ to whom?	meinem Vater	meiner Mutter	meinem Kind	meinen Eltern
Genitiv whose?	meines Vaters	meiner Mutter	meines Kindes	meiner Eltern

IN SENTENCES

Ich besuche meinen Vater.

Ich helfe meiner Mutter.

Das ist das Auto meines Bruders.

Hast du deinen Schlüssel?

Wir besuchen unsere Oma.

Habt ihr eure Tickets?

Ist das Ihr Koffer?

Er spielt mit seiner Tochter.

sein or ihr?

TWO OWNERS, TWO PETS

	der Hund	die Katze
Tom er	sein Hund	seine Katze
Anna sie	ihr Hund	ihre Katze
Tom + Anna sie, plural	ihr Hund	ihre Katze

Across: the owner changes the word. Down: the thing changes the ending.

SPELLING

EUER DROPS AN E euer Garten, but eure Stadt, euren Garten · unser keeps it: unsere Stadt

IHR WITH A CAPITAL = YOUR, POLITE Ist das **Ihr** Koffer? (your) · Ist das **ihr** Koffer? (her or their)

WATCH OUT

ASK WHO OWNS IT, NOT WHAT IT IS Anna und ihr Bruder · Tom und seine Schwester

THE ENDINGS OF EIN, KEIN einen → meinen · einem → deinem · plural: meine Eltern *see Chart 12*

Key: sein = the word the owner picks · endings by case: Nom Akk Dat Gen · = no ending · der blue, die red, das green

© 2026 Language Quiz · languagequiz.org · Test edition: may contain mistakes · For personal and classroom use only. Not for sale or redistribution.

Language Quiz · LEVEL A1 → A2

PRACTISE · RATE · SHARE languagequiz.org/charts/modal-verbs

CHART 11

Must, may, can or want?

1 Find your situation · 2 Modal verb in slot 2 · 3 Other verb at the end

Ich muss heute arbeiten.

1 Look here first: the pictures. Each one is a different reason for doing something.

2 The sentence is always built the same way: modal verb in slot 2, the other verb at the end.

The one idea

A modal verb does not say **what** you do. It says **why**: you have to, you may, you can, you want to.



müssen

have to

NO CHOICE

Ich **muss** heute **arbeiten**.

I have to work today.

ich muss · du musst · er muss

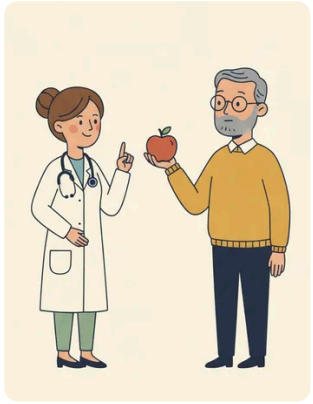

sollen

be supposed to

SOMEBODY ELSE SAYS SO

Ich **soll** mehr Obst **essen**.

I am supposed to eat more fruit.

ich soll · du sollst · er soll



dürfen

be allowed to

PERMISSION

Ich **darf** jetzt **gehen**.

I may go now.

ich darf · du darfst · er darf



können

can, be able to

ABILITY

Ich **kann** Rad **fahren**.

I can ride a bike.

ich kann · du kannst · er kann



wollen

want to

A FIRM PLAN

Ich **will** auf den Berg **steigen**.

I want to climb the mountain.

ich will · du willst · er will



möchten

would like to

A POLITE WISH

Ich **möchte** einen Kaffee **trinken**.

I would like a coffee.

ich möchte · du möchtest · er möchte

THE FORMS	ICH = ER no ending for ich and er: ich kann, er kann. *not er kannt*	NEW VOWEL	in the singular only: ich kann, but wir können
THE PAST	NO UMLAUT + TE musste · konnte · durfte · sollte · wollte: Ich **musste** **arbeiten**.	MÖCHTEN	has no past of its own. Use wollte: Ich **wollte** einen Kaffee.
WITHOUT A VERB	IT CAN STAND ALONE Ich **muss** nach Hause. · Ich **kann** Deutsch.	POLITE	Könnten Sie mir helfen? · Dürfte ich etwas fragen?
WATCH OUT	NICHT MÜSSEN = do not have to: Du **musst** nicht **kommen**. *you are free*	NICHT DÜRFEN	= must not: Du **darfst** nicht **kommen**. *it is forbidden*

Key: **muss** the modal verb, conjugated, in slot 2 **arbeiten** the other verb: infinitive, at the end

© 2026 Language Quiz · languagequiz.org · Test edition: may contain mistakes · For personal and classroom use only. Not for sale or redistribution.

Language Quiz **LEVEL A1 → B1**

CHART 12

The four cases

PRACTISE · RATE · SHARE languagequiz.org/charts/cases

1 Verb or preposition → the case · 2 The noun's gender → the row · 3 Read the cell

	Nominativ *wer? was?* THE SUBJECT			Akkusativ *wen? was?* ONLY MASCULINE CHANGES			Dativ *wem?* THE RECEIVER			Genitiv *wessen?* THE OWNER		
	PRON.	DER + ADJ.	EIN + ADJ.	PRON.	DER + ADJ.	EIN + ADJ.	PRON.	DER + ADJ.	EIN + ADJ.	POSS.	DER + ADJ.	EIN + ADJ.
● masculine	er	der -e	ein -er	ihn	den -en	einen -en	ihm	dem -en	einem -en	sein	des -en +s	eines -en +s
▲ feminine	sie	die -e	eine -e	sie	die -e	eine -e	ihr	der -en	einer -en	ihr	der -en	einer -en
■ neuter	es	das -e	ein -es	es	das -e	ein -es	ihm	dem -en	einem -en	sein	des -en +s	eines -en +s
◆ plural	sie	die -en	– -e	sie	die -en	– -e	ihnen	den -en +n	– -en +n	ihr	der -en	– -er
I	**ich**	*ich* **bin**		**mich**	*für* **mich**		**mir**	*mit* **mir**		mein	**mein** *Hund*	
you	**du**	*du* **bist**		**dich**	*für* **dich**		**dir**	*mit* **dir**		dein	**dein** *Hund*	
he/she/it	**er · sie · es** ↑ *the coloured rows above*			**ihn · sie · es**			**ihm · ihr · ihm**			**sein · ihr · sein**		
we	**wir**	*wir* **sind**		**uns**	*für* **uns**		**uns**	*mit* **uns**		unser	**unser** *Hund*	
you all	**ihr**	*ihr* **seid**		**euch**	*für* **euch**		**euch**	*mit* **euch**		euer	**euer** *Hund*	
◆ *they*	**sie**	*sie* **sind**		**sie**	*für* **sie**		**ihnen**	*mit* **ihnen**		ihr	**ihr** *Hund*	
formal	**Sie**	*Sie* **sind**		**Sie**	*für* **Sie**		**Ihnen**	*mit* **Ihnen**		Ihr	**Ihr** *Hund*	
USE IT FOR	**Who does it.** Der Hund schläft.			**Who or what it is done to.** Ich sehe den Hund. Also time: jeden Tag.			**Who gets it.** Ich gebe dem Hund einen Ball.			**Whose it is.** Der Ball des Hundes.		
ALWAYS AFTER	No preposition takes the Nominativ.			**durch · für · gegen · ohne · um · bis**			**aus · außer · bei · mit · nach · seit · von · zu · gegenüber**			**wegen · trotz · während · statt · innerhalb · außerhalb** In speech often with the Dativ.		
EITHER CASE				**an · auf · hinter · in · neben · über · unter · vor · zwischen** Moving there, **wohin?** → AKKUSATIV Ich gehe in den Park.			Being there, **wo?** → DATIV Ich bin in dem Park (im Park).					
AFTER THESE VERBS	**sein · werden · bleiben · heißen** Er ist ein guter Lehrer.			**Most verbs:** haben · sehen · kaufen · brauchen · es gibt			**helfen · danken · gefallen · gehören · antworten · passen**			Almost none in everyday German.		
REMEMBER	The dictionary form. Every other column is a change from this one.			**Only masculine changes:** der → den, ein → einen, er → ihn.			**-m** masculine and neuter · **-r** feminine · **-n** plural, and the noun adds -n.			**-s** masculine and neuter, and the noun adds -s · **-r** feminine and plural.		
WATCH OUT	The subject is not always first: Den Hund sieht der Mann.			**es gibt** takes the Akkusativ: Es gibt einen Park.			Mir ist kalt, not ~~Ich bin kalt~~. Pronouns flip: Ich gebe es ihm.			Names add -s with no apostrophe: Annas Hund.		

-en adjective ending: **dem** gut**en** Kind · **den** changes from the Nominativ · **+s · +n** the noun adds that letter · **–** no article in the plural · **Cases:** NOMINATIV AKKUSATIV DATIV GENITIV

Like der: dieser · jeder · welcher · alle · **Like ein:** kein · mein · dein · sein · ihr · unser · euer · **Some masculine nouns add -n:** den Studenten · dem Herrn

© 2026 Language Quiz · languagequiz.org · Test edition: may contain mistakes · For personal and classroom use only. Not for sale or redistribution.

Language Quiz **LEVEL A1 → A2**

PRACTISE · RATE · SHARE languagequiz.org/charts/pronouns

CHART 13

ich, mich or mir?

1 Who is it? Find the row · 2 What is their job? The column · 3 Use that form

Look here first: same person, three jobs

1 Each person has three forms. The job in the sentence decides: the one who does it (Nominativ), the one it is done to (Akkusativ), the one who gets or is helped (Dativ).

2 Read down a column: the sentence stays the same, only the pronoun changes. Where one box covers two columns, the word is the same in both cases.

Ich komme.
NOMINATIV I do it

Anna sieht mich.
AKKUSATIV it is done to me

Anna hilft mir.
DATIV to me, for me

The one idea: the job picks the form

Er sieht sie und hilft ihr.

One woman, two jobs: she is seen (sie) and helped (ihr).

	NOMINATIV ___ komme	AKKUSATIV Anna sieht ___.	DATIV Anna hilft ___.
I	ich komme	mich	mir
you	du kommst	dich	dir
he	er kommt	ihn	ihm
she	sie kommt (SAME WORD)	sie	ihr
it	es kommt (SAME WORD)	es	ihm
we	wir kommen	uns (SAME WORD)	uns
you all	ihr kommt	euch (SAME WORD)	euch
they	sie kommen (SAME WORD)	sie	ihnen
you, polite	Sie kommen (SAME WORD)	Sie	Ihnen

Akkusativ THE ONE IT IS DONE TO

Er sieht **mich**.
Ich liebe **dich**.
Ruf **mich** an!
Ich frage **ihn**.
Wir besuchen **euch**.
für **mich** · ohne **dich** · gegen **ihn**

Dativ THE ONE WHO GETS OR IS HELPED

Hilf **mir**!
Ich danke **dir**.
Das gehört **ihm**.
Ich gebe **ihr** ein Buch.
Das Kleid gefällt **mir**.
mit **mir** · bei **uns** · von **ihm** · zu **ihnen**

Everyday Dativ HOW YOU FEEL

Wie geht es **dir**?
Mir ist kalt.
Es tut **mir** leid.
Das schmeckt **mir**.
Ist **dir** langweilig?
Das ist **mir** egal.

ORDER

TWO PRONOUNS: AKKUSATIV FIRST Ich gebe **es** **ihm**. · Ich zeige **sie** **dir**. · with a noun, the pronoun first: Ich gebe **ihm** das Buch.

DU OR SIE? du: friends, family, children · Sie: strangers, at work: Kannst **du** mir helfen? Können **Sie** mir helfen?

WATCH OUT

IHR HAS THREE JOBS **ihr** kommt (you all) · Ich helfe **ihr** (to her) · **ihr** Auto (her car) *see Chart 10*

SIE, SIE, SIE sie kommt (she) · sie kommen (they) · Sie kommen (you, polite): the verb ending and the capital tell you

Key: cases: Nom Akk Dat, the colours of Chart 12 · a box across two columns = one word for two cases · the possessives (mein, dein ...) are in Chart 10

© 2026 Language Quiz · languagequiz.org · Test edition: may contain mistakes · For personal and classroom use only. Not for sale or redistribution.

Language Quiz **LEVEL A1 → A2**

CHART 14

um, am or im?

PRACTISE · RATE · SHARE languagequiz.org/charts/time-prepositions

1. How big is the time?
2. Find its ring
3. The ring gives the preposition and the case

im Mai **am Montag** **um 8 Uhr**

1. Look here first: how big is the time? A clock time, a day, or something longer?
2. The smaller the time, the further inside it sits.

The one idea

Three words cover most of time: **um** for the clock, **am** for a day, **im** for anything longer. The small one sits inside the big one.

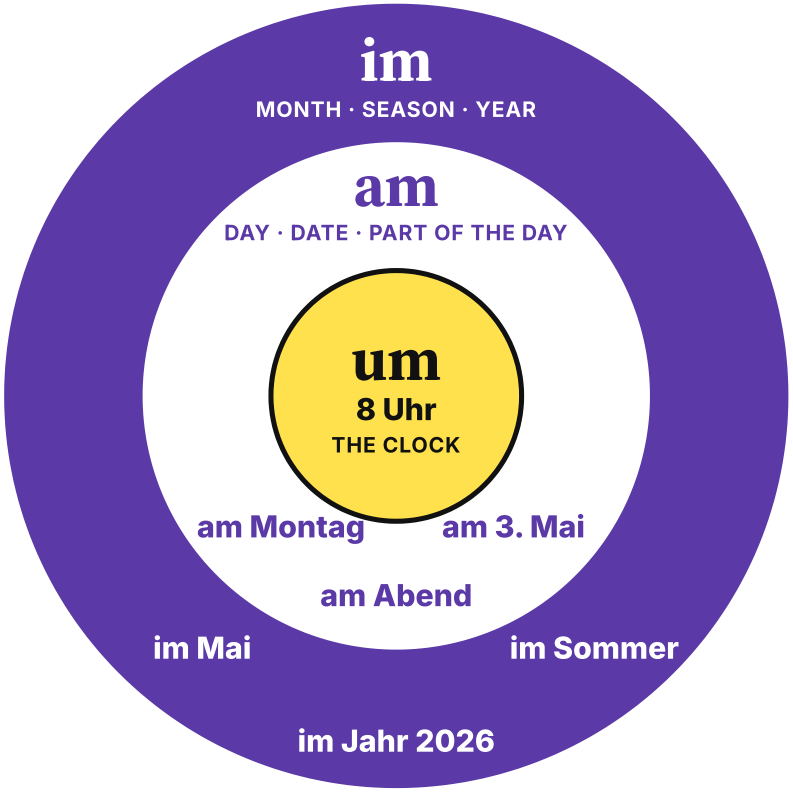

um — AKKUSATIV

THE CLOCK: AN EXACT TIME *Um wie viel Uhr?*

um 8 Uhr **um halb drei** **um Mitternacht**

About, not exactly: gegen 8 Uhr. **Between:** zwischen 8 und 10 Uhr.
From, until: ab 8 Uhr · bis 8 Uhr. No um after ab and bis.

am — DATIV

ONE DAY, A DATE, OR A PART OF THE DAY *Wann? An welchem Tag?*

am Montag **am 3. Mai** **am Abend** **am Wochenende**

One exception: in der Nacht, not am. **Also:** am Anfang · am Ende · am Geburtstag.
Say the date with -en: am 3. Mai = am dritt**en** Mai.

im — DATIV

LONGER THAN A DAY: MONTH, SEASON, YEAR *Wann? In welchem Monat?*

im Mai **im Sommer** **im Jahr 2026** **in der Woche**

die-words: in der Woche · in der Pause. **Plural:** in den Ferien.
Also: im Moment · im Urlaub · im 21. Jahrhundert.

— NO WORD

OUTSIDE THE RINGS: NO PREPOSITION AT ALL

2026 **nächste Woche** **jeden Tag** **Ende Mai**

A bare time is AKKUSATIV jeden Tag · letzten Monat · den ganzen Abend.
Every time, with -s and a small letter: montags · abends · nachts.

FROM … TO	VON … BIS von Montag bis Freitag · von 8 bis 10 Uhr	AB from then on: ab Montag · BIS until: bis morgen
BEFORE, AFTER	VOR · NACH **vor dem** Essen · **nach der** Arbeit	SEIT still going on: Ich wohne **seit einem** Jahr hier.
AGO, IN	VOR = AGO **vor einem** Jahr, a year ago	IN = FROM NOW **in einem** Jahr, a year from now
HOW LONG	NO WORD, OR FÜR Ich bleibe **einen** Monat. *planned: für eine Woche*	WÄHREND + GENITIV während **des** Essens · HOLIDAYS zu Weihnachten
WATCH OUT	✗ ~~in 2026~~ ✓ 2026 or im Jahr 2026 · ✗ ~~am Nacht~~ ✓ in der Nacht	✗ ~~im Montag~~ ~~am Mai~~ ✓ am Montag · im Mai *day = am, longer = im*

Ring colours: AKKUSATIV um · DATIV am = an dem · im = in dem **Small sits inside big:** um 8 Uhr, am Montag, im Mai

© 2026 Language Quiz · languagequiz.org · Test edition: may contain mistakes · For personal and classroom use only. Not for sale or redistribution.

Language Quiz LEVEL A1 → B1

PRACTISE · RATE · SHARE languagequiz.org/charts/prefixes

CHART 15

One verb, many prefixes

1 Say the verb aloud · 2 Stress on the prefix? It splits off · 3 No stress? It stays

ankommen → Ich **komme** um 8 Uhr **an**.

1 Look here first: the prefix. Say it aloud: ANkommen, beKOMMen.

2 A stressed prefix splits off and goes to the end.

The one idea

A prefix does two jobs. It **changes the meaning** of the verb, and its **stress** tells you whether the verb splits.



Splits off THE PREFIX IS STRESSED

Ich **komme** um 8 Uhr **an**. *I arrive at 8.*

Ich **bin** um 8 Uhr **angekommen**. *ge goes in the middle*

Always split: ab · an · auf · aus · ein · mit · nach · vor · zu · zurück · weg · her · hin · los · weiter

Never splits THE PREFIX HAS NO STRESS

Ich **bekomme** einen Brief. *I get a letter.*

Ich **habe** einen Brief **bekommen**. *no ge- at all*

Never split: be · ge · er · ver · zer · ent · emp · miss

What a prefix adds LEARN IT ONCE, USE IT ON MANY VERBS

an on, at **anrufen**	aus out, off **ausgehen**	ein in, into **einsteigen**
auf up, open **aufmachen**	zu closed **zumachen**	weg away **weggehen**
mit along **mitbringen**	zurück back **zurückgeben**	ab off, away **abfahren**
ver away, wrong **verkaufen**	zer to pieces **zerbrechen**	ent away from **entdecken**
be adds an object **beantworten**	er reach a result **erreichen**	miss badly **missverstehen**

GE AND ZU	SPLITS in the middle: an**ge**kommen · an**zu**kommen	NEVER SPLITS no ge-, zu in front: bekommen · zu bekommen
JOINED AGAIN	VERB LAST ..., weil ich um 8 Uhr **ankomme**. *see Chart 34*	WITH A MODAL Ich **will** um 8 Uhr **ankommen**.
BOTH WAYS	UM · ÜBER · UNTER · DURCH · WIEDER The stress decides.	**UM**fahren, knock down: Er **fährt** es **um**. · um**FAHR**en, drive around: Er **umfährt** es.
WATCH OUT	✗ ~~Ich ankomme um 8 Uhr.~~ ✓ Ich **komme** um 8 Uhr **an**.	✗ ~~bekommen = become~~ ✓ bekommen = get. *become = werden*

Key: **an** a prefix that splits off: stressed, goes to the end · **be** a prefix that never splits: no stress · **komme** the conjugated verb

© 2026 Language Quiz · languagequiz.org · Test edition: may contain mistakes · For personal and classroom use only. Not for sale or redistribution.

Language Quiz · LEVEL A1 → B1

CHART 16

When does it happen?

PRACTISE · RATE · SHARE languagequiz.org/charts/tenses

1 Find the moment on the line · 2 Speaking or writing? · 3 Build the form

essen INFINITIVE · **aß** PRÄTERITUM · **gegessen** PARTIZIP II

1 Look here first: every verb has three forms. Regular: machen · machte · gemacht.

2 Each moment on the line needs one of them, alone or with a helper: haben, sein, werden.

The one idea

German has two forms for the same past: **speak** with the Perfekt, **write** with the Präteritum. And the **Präsens** does most of the future.

Plusquamperfekt
EARLIER

Ich **hatte** **gegessen** .

I had eaten.

Build: hatte or war + Partizip II

Use: earlier than another past moment.

Perfekt
SPOKEN PAST

Ich **habe** **gegessen** .

I ate. / I have eaten.

Build: haben or sein + Partizip II

With sein: Ich **bin** **gegangen** .

Use: talking, messages, emails.

Präsens
NOW

Ich **esse** .

I eat. / I am eating.

Build: stem + -e, -st, -t, -en

Vowel change in some verbs: du **isst** · er **isst** .

Use: now, always, and with a time word the future.

Futur I
WILL EAT

Ich **werde** **essen** .

I will eat.

Build: werden + infinitive

Use: promises, guesses, plans without a date.

Futur II
WILL HAVE EATEN

Ich **werde** **gegessen** **haben** .

I will have eaten.

Build: werden + Partizip II + haben or sein

Use: finished before a future moment. Rare.

BEFORE THAT · THE PAST · JETZT · NOW · THE FUTURE · DONE BY THEN

WATCH OUT nachdem: one tense further back

Nachdem ich **gegessen** **hatte** , **ging** ich.

After I had eaten, I left.

First action: Plusquamperfekt. **Second action:** Präteritum or Perfekt.

Präteritum
WRITTEN PAST

Ich **aß** .

I ate.

Build: stem + -te, or a new vowel.

Use: stories, news. **In speech:** war · hatte · konnte · musste.

WATCH OUT seit: Präsens, not Perfekt

Ich **wohne** seit 2019 hier.

I have lived here since 2019.

Still true today? Then Präsens. English says have lived, German does not.

WATCH OUT morgen: the Präsens is enough

Morgen **esse** ich Pizza.

I am going to eat pizza tomorrow.

The time word already says future. Keep Futur I for guesses and promises: Es **wird** **regnen** .

WATCH OUT Futur II is usually a guess

Er **wird** es **vergessen** **haben** .

He has probably forgotten it.

It is not about the future. Often with wohl or sicher.

THE 3 HELPERS	**haben:** habe · hast · hat → past **hatte**. **sein:** bin · bist · ist → past **war**.	**werden:** werde · wirst · wird → past **wurde**. With these three and the three verb forms you can build every tense.
HABEN OR SEIN	**sein:** movement from A to B (gehen, fahren, kommen), a change of state (aufwachen, einschlafen, werden), and sein, bleiben, passieren.	**haben:** everything else. Always with an AKKUSATIV object and with every reflexive verb: Ich **habe** mich **gefreut** .
PARTIZIP II	**Regular** ge...t: gemacht · gekauft. **Irregular** ge...en, often a new vowel: gegessen · getrunken · gegangen.	**No ge-** after be-, ver-, er-, ent-, zer- and on -ieren: besucht · verstanden · studiert. **Split verbs** take ge in the middle: eingekauft.
TIME WORDS	**Past:** gestern · letzte Woche · vor zwei Jahren · früher. **Now:** jetzt · gerade · heute · seit.	**Future:** morgen · gleich · später · bald · nächste Woche. **gerade** = English -ing: Ich esse gerade.
WATCH OUT	~~Ich habe nach Berlin gefahren.~~ → Ich **bin** nach Berlin **gefahren** . Movement from A to B takes sein.	~~Ich habe seit 2019 hier gewohnt.~~ → Ich **wohne** seit 2019 hier, if you still live there.

habe conjugated verb: changes with the person · **gegessen** Partizip II or infinitive: never changes · **Cases:** NOMINATIV AKKUSATIV DATIV GENITIV

© 2026 Language Quiz · languagequiz.org · Test edition: may contain mistakes · For personal and classroom use only. Not for sale or redistribution.

Language Quiz · LEVEL A1 → A2

CHART 17

habe gemacht, bin gegangen

PRACTISE · RATE · SHARE languagequiz.org/charts/perfekt

1 haben or sein? · 2 Build the participle · 3 Participle at the end

Look here first: two choices, and the participle goes last

1 The Perfekt is the past you speak: haben or sein in second place, the participle at the very end. Ich habe gestern Pizza gegessen.

2 Question 1 (left): does the verb take you from A to B, or change your state? Then sein. Almost everything else takes haben. Question 2 (right): build the participle with one of four patterns.

Ich habe gegessen. HABEN most verbs

Ich bin gefahren. SEIN from A to B

Ich bin eingeschlafen. SEIN a change of state

The one idea: haben or sein + participle

Ich habe gestern Pizza gegessen.

The verb splits in two: haben or sein in second place, the participle closes the sentence.

1 · haben or sein?

sein — A FEW, BUT FREQUENT

MOVING FROM A TO B

gehen · fahren · fliegen · kommen · laufen · reisen

Ich bin nach Rom geflogen.

A CHANGE OF STATE

aufstehen · einschlafen · aufwachen · werden · sterben

Er ist früh aufgestanden.

AND THESE THREE

sein · bleiben · passieren

Was ist passiert?

haben — EVERYTHING ELSE

WITH AN OBJECT	Ich habe einen Film gesehen. Er hat Brot gekauft.
DOING, NOT MOVING	Wir haben gearbeitet. Ich habe gut geschlafen.
SICH VERBS	Ich habe mich gefreut. Wir haben uns getroffen.
HABEN ITSELF	Sie hat keine Zeit gehabt. Ich habe Glück gehabt.

2 · How is the participle built?

ge- … -t	REGULAR VERBS machen → gemacht · kaufen → gekauft · spielen → gespielt · arbeiten → gearbeitet
ge- … -en	IRREGULAR VERBS, OFTEN A NEW VOWEL sehen → gesehen · schreiben → geschrieben · trinken → getrunken · gehen → gegangen
…ge…	SPLIT-OFF PREFIX: GE GOES INSIDE aufmachen → aufgemacht · einkaufen → eingekauft · anrufen → angerufen · aufstehen → aufgestanden
no ge-	BE- VER- ER- ENT- ZER- AND -IEREN besuchen → besucht · verstehen → verstanden · erzählen → erzählt · telefonieren → telefoniert

Learn these by heart — THE MOST COMMON IRREGULAR PARTICIPLES · ■ = WITH SEIN

gegessen · getrunken · geschlafen · gesehen · geschrieben · gelesen · gesprochen

genommen · gegeben · gefunden · geholfen · getroffen · gedacht · gebracht

gewusst · gegangen · gekommen · gefahren · geblieben · gewesen · geworden

SAME VERB	FAHREN: SEIN OR HABEN — Ich bin nach Rom gefahren (I went) · Ich habe das Auto gefahren (I drove it: an object, so haben)	IN A SIDE CLAUSE, BOTH AT THE END — …, weil ich lange gearbeitet habe. see Chart 6
WATCH OUT	-IEREN NEVER TAKES GE- — studiert · telefoniert · fotografiert · repariert · passiert	WAR AND HATTE IN SPEECH TOO — Ich war in Rom · Ich hatte keine Zeit: shorter than bin gewesen, habe gehabt see Chart 16

Key: habe = haben or sein, changes with the person · gegessen = the participle, never changes · gegangen = takes sein

© 2026 Language Quiz · languagequiz.org · Test edition: may contain mistakes · For personal and classroom use only. Not for sale or redistribution.

Language Quiz **LEVEL A2**

PRACTISE · RATE · SHARE languagequiz.org/charts/wo-wohin

CHART 18

Wo? or Wohin?

1 Is it one of these nine? → yes

2 Moving to a new place? **AKKUSATIV**

3 Already there? **DATIV**

in *in, into*



Wo? in **dem** Karton
Wohin? in **den** Karton

Enclosed space: im Kino

an *at, on the side of*



Wo? an **dem** Karton
Wohin? an **den** Karton

Edge, wall, water: am Meer

auf *on top of*



Wo? auf **dem** Karton
Wohin? auf **den** Karton

Surface, event: auf dem Markt

über *above, over*

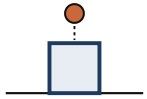

Wo? über **dem** Karton
Wohin? über **den** Karton

Also across, about AKKUSATIV

unter *under*

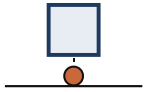

Wo? unter **dem** Karton
Wohin? unter **den** Karton

Among: unter Freunden DATIV

vor *in front of*



Wo? vor **dem** Karton
Wohin? vor **den** Karton

Ago: vor einem Jahr DATIV

hinter *behind*



Wo? hinter **dem** Karton
Wohin? hinter **den** Karton

Out of sight: hinter dem Haus

neben *next to*



Wo? neben **dem** Karton
Wohin? neben **den** Karton

Side by side: neben mir

zwischen *between*



Wo? zwischen **dem** Karton
Wohin? zwischen **den** Karton

Two limits: zwischen uns

Wohin?

TO A NEW PLACE · AKKUSATIV



Ich lege den Ball in den Karton.

der	die	das	plural
den	die	das	die

Verbs that put it there: regular, and they need an object

legen · legte · hat gelegt
setzen · setzte · hat gesetzt
stellen · stellte · hat gestellt
hängen · hängte · hat gehängt

Short forms: ins = in das · ans = an das · aufs = auf das

Wo?

ALREADY THERE · DATIV



Der Ball liegt in dem Karton.

der	die	das	plural
dem	der	dem	den +n

Verbs that say where it is: irregular, no object

liegen · lag · hat gelegen
sitzen · saß · hat gesessen
stehen · stand · hat gestanden
hängen · hing · hat gehangen

Short forms: im = in dem · am = an dem

REMEMBER	**A new place** → AKKUSATIV **The same place** → DATIV even with movement inside it: Ich laufe **im** Park.	The verbs come in pairs: **legen** → **liegen** (flat), **stellen** → **stehen** (upright), **setzen** → **sitzen**, **hängen** → **hängen**.
NOT TWO-WAY	**zu · nach · bei · von · aus** always take the DATIV even when you move: Ich gehe **zum** Arzt.	**durch · für · gegen · ohne · um** always take the AKKUSATIV Ich gehe **durch den** Park. See Chart 12.
OTHER MEANINGS	Away from the picture, the case is fixed. **über** (about, across) AKKUSATIV **über den** Film · **vor** (ago), **unter** (among) DATIV	**da-** stands for a thing: auf dem Tisch → **darauf** · in der Tasche → **darin**.
WITH TIME	**an · in · vor** take the DATIV **am** Montag · **im** Mai · **vor einem** Jahr.	**über** takes the AKKUSATIV **über eine** Stunde.
WATCH OUT	The same wall, two cases: Ich hänge das Bild **an die** Wand. Das Bild hängt **an der** Wand.	Some verbs fix the case and ignore the picture: warten **auf** AKKUSATIV · denken **an** AKKUSATIV · Angst **vor** DATIV

Case colours on every chart: NOMINATIV AKKUSATIV DATIV GENITIV

© 2026 Language Quiz · languagequiz.org · Test edition: may contain mistakes · For personal and classroom use only. Not for sale or redistribution.

Language Quiz **LEVEL A2**

PRACTISE · RATE · SHARE languagequiz.org/charts/fixed-prepositions

CHART 19

für den, mit dem

1 Find the preposition · 2 Its colour is the case · 3 Give the article that ending

Look here first: the preposition picks the case

1 After these prepositions the case never changes: always Akkusativ (yellow) or always Dativ (violet). You see it in the article: den after durch, dem after mit.

2 Learn them as two groups, with a phrase each. Nine other prepositions can take either case, depending on Wo? or Wohin?: they are on Chart 18.

durch den Park
AKKUSATIV always, after durch

mit dem Bus
DATIV always, after mit

aus der Stadt
DATIV always, after aus

The one idea: one preposition, one case

für den Chef · mit dem Chef

Same man, two prepositions, two cases: für always wants Akkusativ, mit always Dativ.

always Akkusativ

REMEMBER: DOGFUB

durch	THROUGH	durch den Park durch die Stadt
ohne	WITHOUT	ohne den Schlüssel ohne mich
gegen	AGAINST	gegen die Wand gegen acht Uhr
für	FOR	für den Chef für mich
um	AROUND, AT	um den See um acht Uhr
bis	UNTIL	bis Montag bis morgen
entlang	ALONG, AFTER THE NOUN	den Fluss entlang die Straße entlang

always Dativ

REMEMBER: AUS BEI MIT NACH SEIT VON ZU

aus	OUT OF, FROM	aus dem Haus aus der Türkei	**von**	FROM, OF	von der Arbeit ein Freund von mir
bei	AT, NEAR, WITH	bei der Arbeit bei meinen Eltern	**zu**	TO (PEOPLE, PLACES)	zum Arzt zur Schule
mit	WITH, BY	mit dem Bus mit meiner Freundin	**gegenüber**	OPPOSITE	gegenüber dem Bahnhof dem Kino gegenüber
nach	TO (CITIES), AFTER	nach Berlin nach dem Essen	**außer**	EXCEPT	außer mir außer dem Chef
seit	SINCE, FOR	seit einem Jahr seit zwei Wochen	**ab**	FROM (A TIME)	ab nächster Woche ab dem 1. Mai

SHORT FORMS	**zum** = zu dem **zur** = zu der **beim** = bei dem **vom** = von dem **im** = in dem **ins** = in das **am** = an dem **ans** = an das	**NINE TAKE BOTH CASES** an · auf · hinter · in · neben · über · unter · vor · zwischen: Wo? **Dativ** · Wohin? **Akkusativ** *see Chart 18*
WATCH OUT	**NACH OR ZU?** nach + cities, countries, Hause: nach Wien · zu + people and places in town: zum Arzt, zur Bank	**PRONOUNS CHANGE TOO** für **mich** · ohne **dich** · mit **mir** · bei **dir** · von **ihm** *see Chart 13*

Key: **für** **-en** = Akkusativ **mit** **-em** = Dativ the case colours of Chart 12 DOGFUB = durch, ohne, gegen, für, um, bis

© 2026 Language Quiz · languagequiz.org · Test edition: may contain mistakes · For personal and classroom use only. Not for sale or redistribution.

Language Quiz **LEVEL A1 → A2**

CHART 20

nach, in or zu?

PRACTISE · RATE · SHARE languagequiz.org/charts/nach-in-zu

1 What kind of place? 2 Find its column 3 Wohin, Wo or Woher?

Look here first: the place picks the word

1 English says to for every trip: to Berlin, to Switzerland, to the doctor. German picks the word from the kind of place: a city, a country with an article, a person, the sea, an island.

2 Find the kind of place in a column, then read down: the top half says where you go (Wohin?), the bottom says where you are (Wo?) and where you come from (Woher?).

nach Berlin
A CITY no article

in die Schweiz
A COUNTRY WITH DIE + Akkusativ

zu m Arzt
A PERSON, A SHOP + Dativ

The one idea: what kind of place?

nach Wien · **in** die Türkei · **zu** Oma

A city, a country with die, a person: three trips, three words.

nach — NO ARTICLE

cities, countries without an article, home, directions

- nach Berlin
- nach Wien
- nach Spanien
- nach Deutschland
- nach Hause
- nach links
- nach oben

WO?	in Berlin zu Hause
WOHER?	aus Berlin von zu Hause

in — + AKKUSATIV

countries with an article, rooms and buildings you go inside, nature areas

- in die Schweiz
- in die Türkei
- in die USA
- ins Kino
- ins Büro
- in den Wald
- in die Berge

WO?	in der Schweiz im Kino
WOHER?	aus der Schweiz aus dem Kino

zu — + DATIV

people, shops and doctors, a place as a point to reach

- zu meiner Oma
- zu Peter
- zum Arzt
- zum Bäcker
- zur Post
- zum Bahnhof
- zur Arbeit

WO?	bei meiner Oma beim Arzt
WOHER?	von meiner Oma vom Arzt

an — + AKKUSATIV

water and edges: you stop beside it

- ans Meer
- an den See
- an den Strand
- an die Nordsee
- an den Rhein
- an die Grenze
- an die Tafel

WO?	am Meer am See
WOHER?	vom Meer vom See

auf — + AKKUSATIV

islands, open places, events, up on top

- auf die Insel
- auf den Markt
- auf eine Party
- aufs Land
- auf den Berg
- auf den Spielplatz
- auf die Toilette

WO?	auf dem Markt auf der Party
WOHER?	vom Markt von der Party

THREE QUESTIONS	GO · BE · COME FROM nach → in → aus · in → in → aus · zu → bei → von · an → an → von · auf → auf → von	HOME Ich gehe **nach** Hause. · Ich bin **zu** Hause. · Ich komme von zu Hause. *see Chart 18*
WATCH OUT	NACH OR IN? Is there an article? ~~nach die Schweiz~~ → in die Schweiz · ~~in Spanien fahren~~ → nach Spanien fahren	IN OR ZU? in = inside: in die Schule (as a pupil), ins Kino · zu = to the door: zur Schule, zum Bahnhof *see Chart 19*

Key: in d**ie** = Akkusativ ending, a trip (Wohin?) i**m** = Dativ ending (Wo? and after zu) the case colours of Chart 12

© 2026 Language Quiz · languagequiz.org · Test edition: may contain mistakes · For personal and classroom use only. Not for sale or redistribution.

CHART 21

helfen, danken, gefallen

1 Is it a Dativ verb? 2 Who gets something? Dativ 3 Two objects? Check the order

Look here first: the person who receives is Dativ

1 Most verbs take an Akkusativ. A few take a Dativ: the person who gets help, thanks, an answer, or who is pleased. With give-verbs, the person who gets something is Dativ, the thing is Akkusativ.

2 Left: learn the Dativ verbs in two groups. Right: the order when a sentence has two objects.

Ich helfe dir. HELFEN you get the help

Das gefällt mir. GEFALLEN it pleases me

Ich gebe dir das Buch. GEBEN you get the book

The one idea: who gets it? Dativ

Ich gebe dem Kind den Ball.

Who gets something? Dativ. What is given? Akkusativ.

Verbs with a Dativ NO AKKUSATIV AT ALL

A PERSON DOES IT TO SOMEONE	A THING DOES IT TO A PERSON
helfen to help Ich helfe **dir**.	**gefallen** to please Der Film gefällt **mir**.
danken to thank Wir danken **Ihnen**.	**schmecken** to taste good Die Suppe schmeckt **uns**.
antworten to answer Antworte **mir**!	**gehören** to belong to Das Buch gehört **ihm**.
glauben to believe Ich glaube **dir**.	**passen** to fit Die Hose passt **mir** nicht.
gratulieren to congratulate Wir gratulieren **dem Team**.	**stehen** to suit Das Kleid steht **dir**.
zuhören to listen to Hör **mir** zu!	**fehlen** to be missed Du fehlst **mir**.
folgen to follow Folgen Sie **dem Bus**!	**wehtun** to hurt Der Kopf tut **mir** weh.
vertrauen to trust Ich vertraue **ihr**.	**leidtun** to be sorry Es tut **mir** leid.
begegnen to run into Ich bin **ihm** begegnet.	**gelingen** to work out Der Kuchen ist **mir** gelungen.

Two objects: which goes first?

TWO NOUNS	Ich gebe dem Kind den Ball Dativ, then Akkusativ
ONE PRONOUN	Ich gebe ihn dem Kind the pronoun first
ONE PRONOUN	Ich gebe ihm den Ball the pronoun first
TWO PRONOUNS	Ich gebe ihn ihm Akkusativ, then Dativ

Give-verbs SOMEONE (DATIV) SOMETHING (AKKUSATIV)

geben · **schenken** · **zeigen** · **schicken** · **bringen** · **erklären** · **leihen** · **empfehlen** · **sagen** · **erzählen** · **kaufen** · **schreiben**

Ich schenke **meiner Mutter** **Blumen**.

Kannst du **mir** **das** erklären?

Er zeigt **uns** **die Stadt**.

ENGLISH VS GERMAN	I LIKE IT = IT PLEASES ME — I like the film → Der Film gefällt **mir** · I like the soup → Die Suppe schmeckt **mir**	I'M SORRY, IT HURTS — Es tut **mir** leid · Mein Bein tut **mir** weh · Mir ist kalt *see Chart 13*
WATCH OUT	THESE TAKE AKKUSATIV — Ich frage **dich** · Ich rufe **dich** an · Ich besuche **dich** · Ich brauche **dich**	HELFEN: NO AKKUSATIV — ~~Ich helfe dich.~~ → Ich helfe **dir**. · ~~Ich danke dich.~~ → Ich danke **dir**.

Key: **dir** = Dativ, the one who gets or is helped **das Buch** = Akkusativ, the thing the case colours of Chart 12

© 2026 Language Quiz · languagequiz.org · Test edition: may contain mistakes · For personal and classroom use only. Not for sale or redistribution.

Language Quiz **LEVEL A2**

PRACTISE · RATE · SHARE languagequiz.org/charts/reflexive

CHART 22

ich freue mich

1 Is sich part of the verb? 2 Another thing there? 3 No: mich · Yes: mir

Look here first: the action comes back to me

1 A reflexive verb points back at the person doing it: Ich setze mich (I sit myself down). Many verbs come with sich in the dictionary: sich freuen, sich beeilen. Learn sich with the verb.

2 The pronoun is mich or mir, dich or dir: the same rule as Chart 13. Nothing else in the sentence → mich. Another thing is there (die Hände, eine Jacke) → mir. With er, sie, es and Sie it is always sich.

Ich wasche mich.
MYSELF nothing else

Ich wasche mir die Hände.
FOR MYSELF + another thing

Er freut sich.
HE, SHE, IT, THEY always sich

The one idea: another thing? then mir

ziehe mich an · ziehe mir Schuhe an

When the sentence names another thing, that thing takes the Akkusativ, and mich turns into mir.

The pronouns
ONLY ICH AND DU CHANGE

	AKKUSATIV	DATIV
ich	mich	mir
du	dich	dir
er · sie · es	sich	sich
wir	uns	uns
ihr	euch	euch
sie · Sie	sich	sich

Everyday reflexive verbs
WITH MICH, DICH, SICH

sich freuen (be happy)	Ich freue mich auf das Wochenende.
sich setzen (sit down)	Setz dich doch!
sich beeilen (hurry)	Wir müssen uns beeilen.
sich treffen (meet)	Wir treffen uns um acht.
sich erinnern (remember)	Erinnerst du dich an ihn?
sich interessieren (be interested)	Sie interessiert sich für Kunst.
sich ärgern (be annoyed)	Ich ärgere mich über den Lärm.
sich ausruhen (rest)	Ruh dich ein bisschen aus!
sich verlieben (fall in love)	Er hat sich in Lisa verliebt.
sich entschuldigen (say sorry)	Ich entschuldige mich.
sich fühlen (feel)	Wie fühlst du dich?
sich gewöhnen (get used to)	Ihr gewöhnt euch an das Wetter.

mich or mir? IS THERE ANOTHER THING?

Ich wasche mich.	→ Ich wasche mir die Hände.
Ich ziehe mich an.	→ Ich ziehe mir eine Jacke an.
Du kämmst dich.	→ Du kämmst dir die Haare.
Ich rasiere mich.	→ Ich rasiere mir den Bart.
Ich verletze mich.	→ Ich breche mir den Arm.

Always mir SICH + A THING

sich etwas vorstellen	Ich stelle mir das schwer vor.
sich etwas wünschen	Ich wünsche mir ein Fahrrad.
sich etwas ansehen	Sieh dir das an!
sich etwas merken	Ich kann mir keine Namen merken.
sich etwas leisten	Das kann ich mir nicht leisten.
sich etwas kaufen	Ich kaufe mir ein Eis.
sich die Zähne putzen	Ich putze mir die Zähne.

WORD ORDER	SICH COMES EARLY	Ich habe mich gefreut. · ..., weil ich mich freue.	EACH OTHER	Wir treffen uns. · Sie lieben sich. · Ihr kennt euch schon?
WATCH OUT	SICH ONLY FOR 3RD PERSON	~~ich freue sich~~ → ich freue mich	SAME VERB, NO SICH	Ich wasche mich. · Ich wasche das Auto. *see Chart 13*

Key: mich = Akkusativ: the person alone · mir = Dativ: there is another thing · the case colours of Chart 12

© 2026 Language Quiz · languagequiz.org · Test edition: may contain mistakes · For personal and classroom use only. Not for sale or redistribution.

Language Quiz LEVEL A2 → B1

CHART 23

denn, deshalb, weil

PRACTISE · RATE · SHARE languagequiz.org/charts/linking-words

1 Find your linking word 2 Its row is the order 3 Put the verb there

Look here first: the linking word decides where the verb goes

1 German has three kinds of linking word. All three rows below say the same thing (I stay at home, because I am ill), but the verb lands in a different place.

2 Find your linking word in the right-hand column. Its row shows where the verb goes: the orange box.

…, **denn** ich **bin** krank. — 1 nothing changes

…, **deshalb** **bleibe** ich … — 2 the verb comes next

…, **weil** ich krank **bin**. — 3 the verb goes last

The one idea: three groups, three places

weil ich krank **bin**

After weil, dass, wenn and the rest of their group, the verb goes to the very end.

1 nothing changes
the verb stays second

Ich bleibe zu Hause, **denn** ich **bin** krank.
Es ist spät, **aber** ich **bin** nicht müde.
Ich trinke Tee, **und** du **trinkst** Kaffee.

und and **aber** but **oder** or **denn** because **sondern** but rather

2 the verb comes next
linking word, then the verb

Ich bin krank, **deshalb** **bleibe** ich zu Hause.
Es regnet, **trotzdem** **gehe** ich spazieren.
Beeil dich, **sonst** **verpassen** wir den Bus.

deshalb so **trotzdem** still **dann** then **danach** after that
sonst otherwise **außerdem** also **also** so **darum** that is why

3 the verb goes last
a side clause

Ich bleibe zu Hause, **weil** ich krank **bin**.
Ich weiß, **dass** du recht **hast**.
Ich komme mit, **wenn** ich Zeit **habe**.

weil because **dass** that **wenn** if, when **ob** whether
obwohl although **als** when (past) **bevor** before **nachdem** after
damit so that **während** while **bis** until **seit** since

4 side clause first
verb, comma, verb

Weil ich krank **bin**, **bleibe** ich zu Hause.
Wenn es regnet, **nehme** ich den Bus.
Obwohl er müde **ist**, **arbeitet** er weiter.

Every linking word of group 3 can start the sentence. Then the main verb comes right after the comma.

WHICH ONE?	ALS, WENN OR WANN? **als** = once, in the past: Als ich Kind war · **wenn** = if, whenever: Wenn ich Zeit habe · **wann** = the question: Wann kommst du?	DENN OR WEIL? the same meaning, a different order: …, denn ich **bin** krank · …, weil ich krank **bin**
WATCH OUT	A COMMA BEFORE THE LINKING WORD …, aber · …, denn · …, deshalb · …, weil · …, dass (before und and oder you may leave it out)	TWO VERBS AT THE END …, weil ich arbeiten **muss** · …, dass er gekommen **ist**: the verb with the ending comes last *see Chart 34*

Key: **weil** = the linking word **bin** = the verb with the ending ich = the subject verb positions, step by step: Chart 6

© 2026 Language Quiz · languagequiz.org · Test edition: may contain mistakes · For personal and classroom use only. Not for sale or redistribution.

Language Quiz **LEVEL A2 → B1**

PRACTISE · RATE · SHARE languagequiz.org/charts/irregular-verbs

CHART 24

singen, sang, gesungen

1 Find the family of your verb · 2 Hear its tune · 3 Past and participle follow

Look here first: irregular verbs come in sound families

1 Irregular verbs change their vowel in the past and in the participle. Many change it the same way, so they come in families: trinken, trank, getrunken sounds just like singen, sang, gesungen.

2 Each row: the verb, the past (Präteritum, mostly written) and the participle for the Perfekt. A shaded participle takes sein in the Perfekt: ist geblieben.

trinken · trank · getrunken
I · A · U one tune

singen · sang · gesungen
I · A · U the same tune

The one idea: learn the tune, not the list

i · a · u

trinken, finden, singen, springen: learn one, and the tune gives you the others.

ei · ie · ie

bleiben	blieb	geblieben
schreiben	schrieb	geschrieben
scheinen	schien	geschienen
steigen	stieg	gestiegen
leihen	lieh	geliehen
schweigen	schwieg	geschwiegen

ei · i · i

schneiden	schnitt	geschnitten
reiten	ritt	geritten
beißen	biss	gebissen
streiten	stritt	gestritten
greifen	griff	gegriffen
leiden	litt	gelitten

ie · o · o

fliegen	flog	geflogen
verlieren	verlor	verloren
schließen	schloss	geschlossen
ziehen	zog	gezogen
riechen	roch	gerochen
bieten	bot	geboten

i · a · u

trinken	trank	getrunken
finden	fand	gefunden
singen	sang	gesungen
springen	sprang	gesprungen
sinken	sank	gesunken
zwingen	zwang	gezwungen

e · a · o

sprechen	sprach	gesprochen
helfen	half	geholfen
nehmen	nahm	genommen
treffen	traf	getroffen
werfen	warf	geworfen
sterben	starb	gestorben

e · a · e

essen	aß	gegessen
geben	gab	gegeben
lesen	las	gelesen
sehen	sah	gesehen
vergessen	vergaß	vergessen
treten	trat	getreten

a · ie · a

schlafen	schlief	geschlafen
fallen	fiel	gefallen
halten	hielt	gehalten
lassen	ließ	gelassen
laufen	lief	gelaufen
braten	briet	gebraten

a · u · a

fahren	fuhr	gefahren
tragen	trug	getragen
waschen	wusch	gewaschen
schlagen	schlug	geschlagen
einladen	lud ein	eingeladen
wachsen	wuchs	gewachsen

mixed: new vowel + -te

bringen	brachte	gebracht
denken	dachte	gedacht
kennen	kannte	gekannt
wissen	wusste	gewusst
nennen	nannte	genannt
rennen	rannte	gerannt

the big ones

sein	war	gewesen
haben	hatte	gehabt
werden	wurde	geworden
gehen	ging	gegangen
kommen	kam	gekommen
stehen	stand	gestanden
tun	tat	getan
sitzen	saß	gesessen

PREFIXES

A PREFIX VERB FOLLOWS ITS BASE VERB verstehen → verstand → verstanden · aufstehen → stand auf → ist aufgestanden · bekommen → bekam → bekommen

PAST IN SPEECH: THE PERFEKT Ich **habe** getrunken (spoken) · Ich trank (written) · but war, hatte, wusste in speech too *see Chart 17*

WATCH OUT

I · A · O, NOT I · A · U beginnen, begann, begonnen · schwimmen, schwamm, ist geschwommen · gewinnen, gewann, gewonnen

SAME START, OTHER FAMILY sprechen → gesprochen, but sehen → gesehen · liegen → lag → gelegen: learn the participle with the verb

Key: trank = the vowel that carries the tune · gefahren = Perfekt with sein: ist gefahren · order in each row: verb · Präteritum · Partizip II

© 2026 Language Quiz · languagequiz.org · Test edition: may contain mistakes · For personal and classroom use only. Not for sale or redistribution.

Language Quiz **LEVEL A2**

PRACTISE · RATE · SHARE languagequiz.org/charts/comparison

CHART 25

gut, besser, am besten

1 Find the adjective's group · 2 Add -er or am -sten · 3 Two things? Add als

Look here first: -er for more, am -sten for most

1 Add -er to compare two things, and am ... -sten for the top of the group. Short words with a, o or u usually take an umlaut too: alt, älter, am ältesten.

2 Find the adjective's group in the table: the coloured letters are what you add. Six common words do their own thing: learn them by heart.

schnell
ONE THING der Zug ist schnell

schneller
TWO THINGS schneller als das Auto

am schnellsten
THE TOP the fastest of all

The one idea: two things: -er and als

Anna ist größer als Tom.

Comparing two: -er and als. The top of the whole group: am ... -sten.

schnell ONE THING	schneller TWO THINGS	am schnellsten THE TOP
ADD -ER, -STEN MOST ADJECTIVES		
schnell	schneller	am schnellsten
klein	kleiner	am kleinsten
billig	billiger	am billigsten
schön	schöner	am schönsten
SHORT, WITH A, O, U: UMLAUT Ä, Ö, Ü IN BOTH FORMS		
alt	älter	am ältesten
jung	jünger	am jüngsten
kalt	kälter	am kältesten
lang	länger	am längsten
warm	wärmer	am wärmsten
kurz	kürzer	am kürzesten
-EST AFTER D, T, S, SS, Z, SCH FOR AN EASIER SOUND		
breit	breiter	am breitesten
heiß	heißer	am heißesten
hübsch	hübscher	am hübschesten
gesund	gesünder	am gesündesten
LEARN THESE BY HEART IRREGULAR		
gut	besser	am besten
viel	mehr	am meisten
gern	lieber	am liebsten
hoch	höher	am höchsten
nah	näher	am nächsten
groß	größer	am größten

Comparing in sentences

MORE THAN: -ER + ALS
Anna ist größer **als** Tom.
Heute ist es kälter **als** gestern.

AS ... AS: SO ... WIE
Tom ist **so** groß **wie** Max.
Der Film ist nicht **so** gut **wie** das Buch.

BEFORE A NOUN: ENDINGS TOO
ein schnellerer Zug · die beste Pizza
mein ältester Bruder · das größte Haus

MORE AND MORE: IMMER
Es wird **immer** kälter.
Du sprichst **immer** besser!

THE MORE ..., THE MORE ...
Je mehr ich lerne, **desto** besser spreche ich.

SPELLING

-EL AND -ER DROP AN E teuer → teurer · dunkel → dunkler · but am teuersten, am dunkelsten

NEVER MEHR + ADJECTIVE ~~mehr schnell~~ → schneller · ~~mehr interessant~~ → interessanter, even for long words

WATCH OUT

AFTER -ER: ALS, NOT WIE größer **als** Tom · so groß **wie** Tom · ~~größer wie Tom~~

AM -STEN OR DER -STE? Anna ist am größten (after sein) · Anna ist die größte (the tallest one) · die größte Stadt

Key: schneller = what you add · kälter = the vowel changes · endings before a noun follow Chart 27

© 2026 Language Quiz · languagequiz.org · Test edition: may contain mistakes · For personal and classroom use only. Not for sale or redistribution.

CHART 26

der Junge, den Jungen

1 Is it in a group on the right? 2 Not the subject? Add -n 3 Plural: -n as well

Look here first: some der-nouns add -n everywhere but the start

1 A small group of der-nouns adds -n (or -en) in every case except the Nominativ singular: der Junge, but den Jungen, dem Jungen, des Jungen.

2 Almost all are people or animals: they end in -e, or are foreign words in -ent, -ant, -ist. The groups are on the right; compare them with the normal noun in the table.

der Junge	den Jungen	mit dem Jungen	des Jungen
NOMINATIV no -n	AKKUSATIV -n	DATIV -n	GENITIV -n

The one idea: only the subject goes without -n

Der Student fragt den Studenten.

Two students: the one who asks has no ending, the one being asked gets -en.

	Tisch A NORMAL NOUN	Junge N-NOUN	Student N-NOUN	Herr N-NOUN	Name N-NOUN
Nominativ der	der Tisch	der Junge	der Student	der Herr	der Name
Akkusativ den	den Tisch	den Jungen	den Studenten	den Herrn	den Namen
Dativ dem	dem Tisch	dem Jungen	dem Studenten	dem Herrn	dem Namen
Genitiv des	des Tisches	des Jungen	des Studenten	des Herrn	des Namens
Plural die	die Tische	die Jungen	die Studenten	die Herren	die Namen

Ich spreche mit dem Kollegen.
Wir haben einen neuen Kunden.
Das ist das Auto des Studenten.
Ein Brief an Herrn Müller

Which nouns?

ALL MASCULINE, ALMOST ALL PEOPLE OR ANIMALS

DER ... -E: PEOPLE AND ANIMALS
Junge · Kollege · Kunde · Neffe · Franzose · Löwe · Affe · Hase
Kennst du den Jungen?

-ENT -ANT -IST -AT -OGE -GRAF: PEOPLE
Student · Präsident · Praktikant · Polizist · Tourist · Soldat · Biologe · Fotograf
Frag den Polizisten!

A FEW SHORT ONES
Herr · Mensch · Nachbar · Bauer · Held · Bär · Prinz
Ich helfe dem Nachbarn.

-NS IN THE GENITIV
Name · Gedanke · Buchstabe · Glaube · and das Herz
die Farbe des Herzens

GOOD TO KNOW	HERR: -N, PLURAL -EN an Herrn Müller · Sehr geehrte Damen und Herren	NOT THE PLURAL DATIV -N mit den Kindern = every noun, plural only · dem Jungen = n-nouns, singular too *see Chart 3*
WATCH OUT	NOT EVERY NOUN IN -E der Käse, den Käse · der Tee, den Tee · der See, den See: things, so no -n	SPOKEN GERMAN DROPS IT you will hear ~~den Student~~, but write and say den Studenten

Key: Jungen = the extra -n of an n-noun Tisches = the normal Genitiv ending, for comparison case colours as in Chart 12

© 2026 Language Quiz · languagequiz.org · Test edition: may contain mistakes · For personal and classroom use only. Not for sale or redistribution.

Language Quiz LEVEL A2 → B1

PRACTISE · RATE · SHARE languagequiz.org/charts/adjective-endings

CHART 27

Which adjective ending?

1 Look at the word before the adjective · 2 The first yes wins · 3 Add the ending

ein gut ? Kaffee

1 Look here first: the word before the adjective.

2 It decides this ending.

The one idea

Somebody has to show the gender and the case. If the **article** does it, the adjective takes it easy: **-e** or **-en**. If the article cannot, the **adjective** does the job.

1 No article in front?

Nothing before the adjective, or only a number or **viele · einige · etwas**.

YES → **-er -e -es** — the ending of der, die, das

der → kalt**er** Kaffee	die → kalt**e** Milch	das → kalt**es** Wasser

The adjective copies the missing article, in every case: **den** → ohne kalt**en** Kaffee · **dem** → mit kalt**em** Wasser. Only **des** gives -en: kalt**en** Kaffees.

NO

2 Plural, or a changed article?

Changed = not the article you learned with the noun: **den · dem · des · einen · einer** …

YES → **-en** — always

den gut**en** Kaffee	mit **dem** gut**en** Brot	die gut**en** Freunde

The article has done the work. Also **einen** gut**en** Kaffee · trotz **des** gut**en** Wetters · meine gut**en** Freunde, and **der** before a die-noun: mit **der** gut**en** Milch.

NO

3 Is it ein with no ending?

Exactly these: **ein · kein · mein · dein · sein · ihr · unser · euer**.

YES → **-er -es** — der-noun → -er · das-noun → -es

ein gut**er** Kaffee der	ein gut**es** Brot das	mein gut**er** Freund der

ein does not say if the noun is der or das, so the adjective has to. Also kein gut**es** Brot · unser gut**es** Brot.

NO

4 Everything else

The article looks as you learned it: **der · die · das · eine**.

SO → **-e** — the article shows everything

der gut**e** Kaffee	**die** gut**e** Milch	**das** gut**e** Brot

Nothing is hidden, nothing changed. Also **eine** gut**e** Idee · **dieser** gut**e** Kaffee. In the Akkusativ, die and das stay the same: Ich trinke **die** gut**e** Milch.

IS IT AN ARTICLE?	**Yes, like der:** dieser · jeder · welcher · alle. **Yes, like ein:** kein and all the possessives.	**No:** numbers and viele · einige · wenige · mehrere. Go to question 1: viele gut**e** Freunde.
TWO ADJECTIVES	**Same ending on each one:** ein gut**er**, stark**er** Kaffee · mit dem neu**en** rot**en** Fahrrad.	**Comparative first, then the ending:** ein besser**er** Kaffee · der schneller**e** Zug.
NO ENDING AT ALL	**After the noun**, with sein, werden, bleiben: Der Kaffee ist gut. Das Brot wird alt.	**Spelling:** dunkel → ein dunkl**er** Raum · teuer → ein teur**es** Auto · hoch → ein hoh**er** Berg.
WATCH OUT	**alle** is an article, **viele** is not: alle gut**en** Freunde, but viele gut**e** Freunde.	**einen** has changed, so question 2 wins: ~~einen guter Kaffee~~ → **einen** gut**en** Kaffee.

gut**en** the ending · **der die das** the article as you learned it · **A changed article shows the case:** NOMINATIV · AKKUSATIV · DATIV · GENITIV

© 2026 Language Quiz · languagequiz.org · Test edition: may contain mistakes · For personal and classroom use only. Not for sale or redistribution.

Language Quiz **LEVEL A2 → B2**

PRACTISE · RATE · SHARE languagequiz.org/charts/verb-preposition

CHART 28

Verb + preposition

1 Find the verb's stop · 2 Ride the line to its preposition · 3 The colour is the case

warten auf den Bus

1 Look here first: the verb picks its preposition. English does not help: wait for = warten auf.

2 Read the map like a metro: a line is a preposition, a stop is a verb, the colour is the case.

The one idea

Learn the verb and its preposition as **one word**: warten auf, never just warten. The colour of the line gives you the **case** for free.

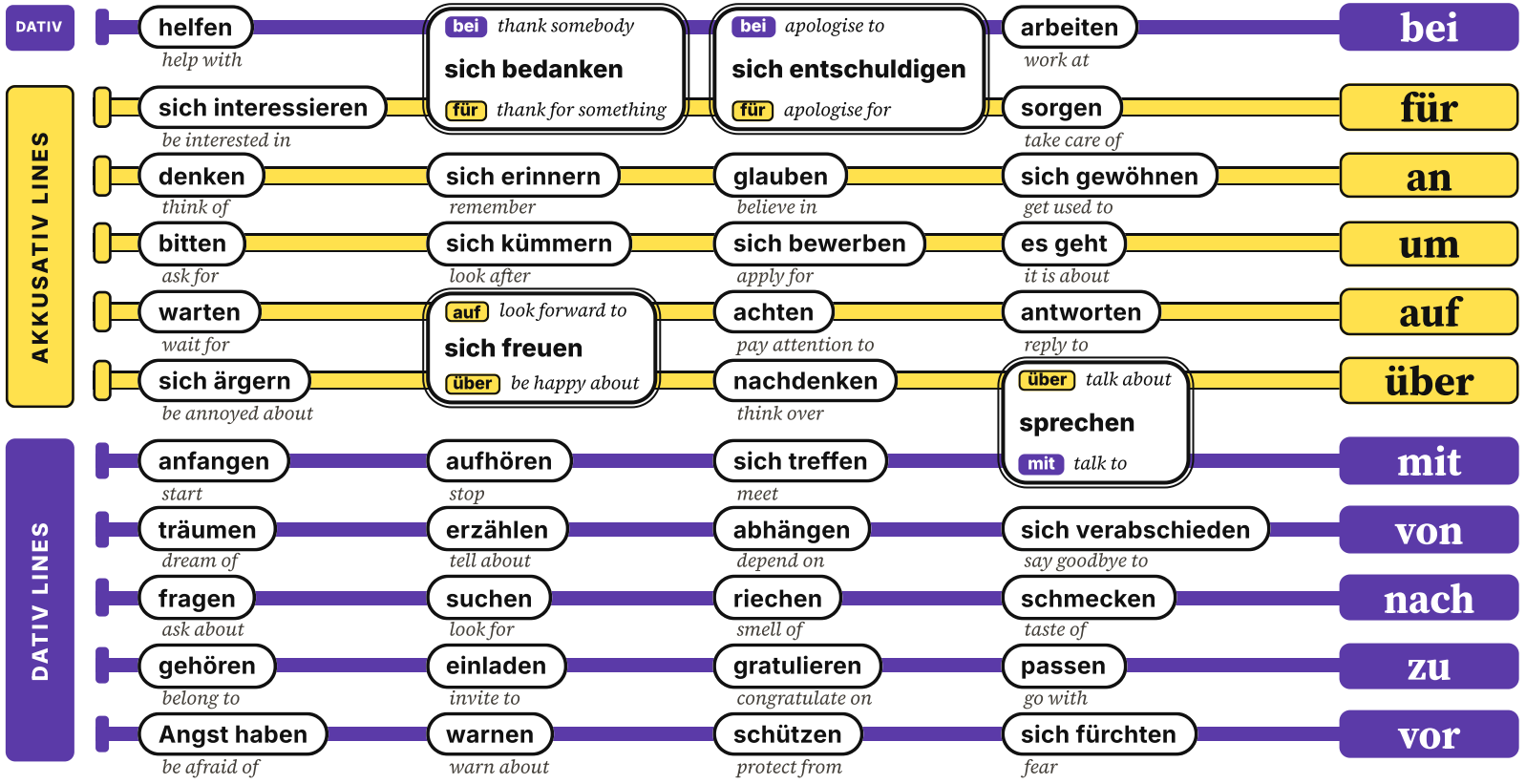

Ich bedanke mich **bei dir** .
I thank you.

Danke **für die** Hilfe.
Thanks for the help.

Ich denke **an dich** .
I am thinking of you.

Ich bitte **um einen** Termin.
I am asking for an appointment.

Ich warte **auf den** Bus.
I am waiting for the bus.

Wir sprechen **über den** Film.
We are talking about the film.

Ich spreche **mit dem** Chef.
I am talking to the boss.

Ich träume **von einem** Haus.
I dream of a house.

Er fragt **nach dem** Weg.
He asks for the way.

Ich gratuliere dir **zum** Geburtstag.
Happy birthday to you.

Ich habe Angst **vor dem** Hund.
I am afraid of the dog.

MORE STOPS	AKKUSATIV sich entscheiden **für** · hoffen **auf** · lachen **über** · schreiben **an** · sich verlieben **in**	DATIV rechnen **mit** · halten **von** · führen **zu** · fliehen **vor** · teilnehmen **an** · bestehen **aus**
CHANGE HERE	BOTH IN ONE SENTENCE Ich spreche **mit dem** Chef **über den** Plan.	MORE INTERCHANGES diskutieren **mit** + **über** · sich beschweren **bei** + **über** · sich bewerben **bei** + **um**
DA- AND WO-	A THING Ich warte **darauf**. **Worauf** wartest du? *also darüber · daran*	A PERSON Ich warte **auf ihn**. **Auf wen** wartest du?
WATCH OUT	✗ ~~Ich warte für den Bus.~~ ✓ Ich warte **auf den** Bus.	✗ ~~Ich interessiere mich in Musik.~~ ✓ … **für** Musik.

Map key: warten a stop: one verb · sprechen an interchange: one verb on two lines · an Akkusativ line · a Dativ line

© 2026 Language Quiz · languagequiz.org · Test edition: may contain mistakes · For personal and classroom use only. Not for sale or redistribution.

Language Quiz **LEVEL B1**

PRACTISE · RATE · SHARE languagequiz.org/charts/da-wo

CHART 29

darauf, worauf, auf ihn

1 Thing or person? 2 Thing: da- + preposition 3 Person: preposition + pronoun

Look here first: a thing or a person?

1 Many verbs come with a preposition: warten auf, denken an (Chart 28). When you do not repeat the thing, German glues the preposition to da-: Ich warte auf den Bus → Ich warte darauf (I am waiting for it).

2 That only works for things. For people keep the preposition and add a pronoun: auf sie, an ihn. Questions work the same way: wo- for things (Worauf?), wen or wem for people (Auf wen?).

auf den Bus → darauf
A THING da- + preposition

auf Anna → auf sie
A PERSON preposition + pronoun

Worauf? · Auf wen?
QUESTIONS thing · person

The one idea: things get da-, people get a pronoun

Ich denke daran. · Ich denke an ihn.

daran = about it (the exam). an ihn = about him (my father).

How to build them

DA- FOR ANSWERS, WO- FOR QUESTIONS

mit	damit	womit
für	dafür	wofür
von	davon	wovon
zu	dazu	wozu
bei	dabei	wobei
nach	danach	wonach
durch	dadurch	wodurch
gegen	dagegen	wogegen

A VOWEL NEXT? ADD r

an	daran	woran
auf	darauf	worauf
über	darüber	worüber
um	darum	worum
in	darin	worin
aus	daraus	woraus

Thing or person? SIX VERBS WITH A PREPOSITION

	A THING → DA- · WO-	A PERSON → PRONOUN · WEN, WEM
warten auf	Ich warte auf den Bus. → Ich warte **darauf**. **Worauf** wartest du?	Ich warte auf Anna. → Ich warte **auf sie**. **Auf wen** wartest du?
denken an	Ich denke an die Prüfung. → Ich denke **daran**. **Woran** denkst du?	Ich denke an meinen Vater. → Ich denke **an ihn**. **An wen** denkst du?
sprechen über	Wir sprechen über den Film. → Wir sprechen **darüber**. **Worüber** sprecht ihr?	Wir sprechen über Tom. → Wir sprechen **über ihn**. **Über wen** sprecht ihr?
Angst haben vor	Sie hat Angst vor Spinnen. → Sie hat Angst **davor**. **Wovor** hat sie Angst?	Sie hat Angst vor dem Chef. → Sie hat Angst **vor ihm**. **Vor wem** hat sie Angst?
träumen von	Er träumt von einem Haus. → Er träumt **davon**. **Wovon** träumt er?	Er träumt von Lisa. → Er träumt **von ihr**. **Von wem** träumt er?
fragen nach	Er fragt nach dem Weg. → Er fragt **danach**. **Wonach** fragt er?	Er fragt nach Maria. → Er fragt **nach ihr**. **Nach wem** fragt er?

POINTING AHEAD	DA- + DASS / ZU Ich freue mich **darauf**, dass du kommst. · Ich denke **daran**, die Milch zu kaufen.	SPOKEN GERMAN Ich warte drauf. · Da denke ich nicht dran. (dr- for dar-, when talking)
WATCH OUT	NEVER DA- FOR PEOPLE ~~Ich warte darauf~~ (Anna) → Ich warte **auf sie**	WEN OR WEM? The preposition decides: auf wen (Akkusativ) · von wem, mit wem (Dativ) *see Chart 8*

Key: **darauf** = da- or wo- word, for things **auf sie** = preposition + pronoun, for people r = added before a vowel

© 2026 Language Quiz · languagequiz.org · Test edition: may contain mistakes · For personal and classroom use only. Not for sale or redistribution.

Language Quiz · LEVEL A2 → B1

PRACTISE · RATE · SHARE languagequiz.org/charts/relative-clauses

CHART 30

Which man? The man who …

1 Look at the picture · 2 What is he in it: he, him, his? · 3 Put a d in front

Which man?
The man **who** …

1. Look here first: the pictures. Same man, four situations.
2. What he is in the picture (he, him, his) decides the little word.

The one idea

You use it to say **which one you mean**. Take er, ihn, ihm and put a **d** in front: **der, den, dem**. For "his" it is **dessen**.

NOMINATIV *He lives here.*



Das ist der Mann,
der hier wohnt.

the man **who** *lives here*

BECAUSE: Er wohnt hier.

AKKUSATIV *She knows him.*



Das ist der Mann,
den sie kennt.

*the man (***whom***) she knows*

BECAUSE: Sie kennt **ihn**.

DATIV *She helps him.*



Das ist der Mann,
dem sie hilft.

*the man (***whom***) she helps*

BECAUSE: Sie hilft **ihm**.

GENITIV *It is his car.*



Das ist der Mann,
dessen Auto rot ist.

the man **whose** *car is red*

BECAUSE: **Sein** Auto ist rot.

FOR A …	NOMINATIV	AKKUSATIV	DATIV	GENITIV
DER-NOUN	der	den	dem	dessen
DIE-NOUN	die	die	der	deren
DAS-NOUN	das	das	dem	dessen
PLURAL	die	die	denen	deren

Not a man? Take the form from the row of your noun: die Frau, **die** hier wohnt · das Kind, **dem** sie hilft · die Leute, **denen** sie hilft. The underlined forms are longer than the article.

PREPOSITION	IT COMES FIRST and decides the case: der Mann, mit **dem** ich **arbeite**	die Stadt, in **der** ich **wohne** · der Film, über **den** wir **sprechen**
THE CLAUSE	VERB LAST …, den sie gestern gesehen **hat**, … *see Chart 34*	COMMAS one before, one after: Der Mann**,** den sie kennt**,** wohnt hier.
WATCH OUT	✗ ~~Der Mann, der sie kennt~~ ✓ …, **den** sie kennt. *if she knows him*	✗ ~~the man I know = der Mann ich kenne~~ ✓ der Mann, **den** ich kenne

The little word wears its case colour: NOMINATIV AKKUSATIV DATIV GENITIV

© 2026 Language Quiz · languagequiz.org · Test edition: may contain mistakes · For personal and classroom use only. Not for sale or redistribution.

Language Quiz · LEVEL A2 → B1

PRACTISE · RATE · SHARE languagequiz.org/charts/werden

CHART 31

werden: three jobs

1 Find werden · 2 Look at the end · 3 Become, will or is done?

Look here first: one verb, three jobs

1 werden has three jobs. On its own it means become: Es wird dunkel. With an infinitive it talks about the future: Es wird regnen. With a participle it makes the passive: Das Haus wird gebaut.

2 You cannot tell them apart from werden itself. Look at the end of the sentence: an adjective or noun, an infinitive, or a participle (ge...t, ge...en). Below: one column per job, with eight sentences each.

Es wird dunkel. BECOME adjective at the end

Es wird regnen. WILL infinitive at the end

Es wird gebaut. IS DONE participle at the end

The one idea: look at the end

Sie wird Ärztin · kommen · gefragt

Same start, three endings: she becomes a doctor, she will come, she is asked.

1 werden = become

WERDEN + ADJECTIVE OR NOUN

a change: something is different afterwards

WERDEN ... ADJECTIVE OR NOUN

- Es wird dunkel.
- Ich werde müde.
- Sie wird Ärztin.
- Er wird morgen 30.
- Das Wetter wird besser.
- Mir wird schlecht.
- Was willst du werden?
- Die Kinder werden schnell groß.
- Er wird bald Vater.

PAST
- Es wurde dunkel.
- Sie ist Ärztin geworden.

2 werden = will

WERDEN + INFINITIVE

the future, a promise, a guess

WERDEN ... INFINITIVE

- Ich werde dich anrufen.
- Morgen wird es regnen.
- Wir werden sehen.
- Du wirst das schaffen!
- Ich werde nie aufgeben.
- Das wird schon klappen.
- Er wird wohl krank sein.
- Sie wird jetzt zu Hause sein.
- Wann wirst du kommen?

PAST
- no past: use the Perfekt
- Er wird es vergessen haben. (guess)

3 werden = is done

WERDEN + PARTICIPLE

the passive: what happens, not who does it

WERDEN ... PARTICIPLE

- Das Haus wird gebaut.
- Hier wird Deutsch gesprochen.
- Die Post wird um acht gebracht.
- Der Müll wird abgeholt.
- Ich werde operiert.
- Das Fenster wird geöffnet.
- Die Kinder werden abgeholt.
- Es wird viel gelacht.
- Das Auto wird repariert.

PAST
- Das Haus wurde 1990 gebaut.
- Ich bin operiert worden.

THE FORMS	ich werde · du wirst · er · sie · es wird · wir werden · ihr werdet · sie · Sie werden	WÜRDE = WOULD Ich würde gern kommen. *see Chart 32*
WATCH OUT	FUTURE: OFTEN JUST THE PRESENT Ich komme morgen. = Ich werde morgen kommen. *see Chart 16*	GEWORDEN OR WORDEN? become → ist geworden · passive → ist gebaut worden (no ge-) *see Chart 35*

Key: wird = a form of werden · dunkel regnen gebaut = the word at the end that tells the job

© 2026 Language Quiz · languagequiz.org · Test edition: may contain mistakes · For personal and classroom use only. Not for sale or redistribution.

CHART 32

würde, hätte, wäre

1 Not real, or polite? 2 Own form or würde? 3 Infinitive at the end

Look here first: not real, or extra polite

1 The Konjunktiv II talks about what is not real: wishes, dreams, "if only". The same forms also make a request polite: Könnten Sie mir helfen? sounds softer than Können Sie ...?

2 For most verbs use würde + infinitive. A dozen frequent verbs have their own form: hätte, wäre, könnte ... (top right). Below: the four situations where you need it.

Ich habe Zeit.
REAL it is true

Wenn ich Zeit hätte ...
UNREAL it is not true

Könnten Sie ...?
POLITE softer than können

The one idea: würde + infinitive

Ich würde gern reisen.

würde in second place, the infinitive at the end: that works for almost every verb.

1 Being polite
REQUESTS, ORDERS, OFFERS

- Könnten Sie mir helfen?
- Ich hätte gern einen Kaffee.
- Würden Sie das Fenster öffnen?
- Wäre es möglich, morgen zu kommen?
- Dürfte ich kurz stören?

2 Wishing
WHAT IS NOT TRUE, BUT YOU WANT

- Ich hätte gern mehr Zeit.
- Wenn ich doch reich wäre!
- Ich würde so gern Spanisch sprechen.
- Wenn es nur nicht so kalt wäre!
- Wäre das schön!

3 If ... (unreal)
WENN + KONJUNKTIV II, THEN KONJUNKTIV II

- Wenn ich Zeit hätte, würde ich kommen.
- Wenn ich du wäre, würde ich gehen.
- Wenn er mehr lernte, könnte er bestehen.
- Ich würde es kaufen, wenn es billiger wäre.

4 Giving advice
WHAT SOMEONE SHOULD DO

- Du solltest mehr schlafen.
- An deiner Stelle würde ich zum Arzt gehen.
- Sie könnten es morgen noch einmal versuchen.
- Es wäre besser, jetzt zu gehen.

The forms
WÜRDE + INFINITIVE, AND SEIN

	WÜRDE + VERB	SEIN → WÄRE
ich	würde	wäre
du	würdest	wärst
er · sie · es	würde	wäre
wir	würden	wären
ihr	würdet	wärt
sie · Sie	würden	wären

Own forms
USE THESE, NOT WÜRDE

sein → wäre	haben → hätte	werden → würde
können → könnte	müssen → müsste	dürfen → dürfte
sollen → sollte	wollen → wollte	wissen → wüsste
kommen → käme	gehen → ginge	geben → gäbe

THE PAST	HÄTTE OR WÄRE + PARTICIPLE Wenn ich Zeit gehabt hätte, wäre ich gekommen. · Das hätte ich nicht gedacht.	WENN CAN GO Hätte ich Zeit, würde ich kommen. = Wenn ich Zeit hätte, ... (the verb comes first)
WATCH OUT	NEVER WÜRDE + SEIN, HABEN ~~ich würde Zeit haben~~ → ich hätte Zeit · ~~ich würde reich sein~~ → ich wäre reich	MÖCHTE = WOULD LIKE Ich möchte einen Tee = Ich hätte gern einen Tee: both polite *see Chart 11*

Key: hätte = Konjunktiv II, not real or polite · habe = real, the normal form · ich and er are the same: ich wäre, er wäre

© 2026 Language Quiz · languagequiz.org · Test edition: may contain mistakes · For personal and classroom use only. Not for sale or redistribution.

Language Quiz LEVEL B1

PRACTISE · RATE · SHARE languagequiz.org/charts/zu-infinitive

CHART 33

zu, um … zu, ohne … zu

1 Modal verb? No zu · 2 Otherwise: comma, then zu · 3 Infinitive at the end

Look here first: zu + infinitive goes at the end

1 When a second verb depends on the first, it goes to the end as an infinitive. After modal verbs it stands alone; after most other verbs, adjectives and nouns it needs zu.

2 Left: where zu + infinitive follows. Middle: um, ohne, statt + zu. Right: the verbs that never take zu, and where zu goes in a split verb.

Ich kann schwimmen. — MODAL VERB no zu

Ich versuche, zu schwimmen. — OTHER VERBS zu + infinitive

…, um fit zu bleiben. — UM … ZU in order to

The one idea: a comma, then zu + infinitive last

Ich habe keine Zeit, zu kochen.

The second part starts after the comma; zu + infinitive closes it.

When do you need zu?

THE INFINITIVE GOES LAST

AFTER VERBS

Ich versuche, pünktlich zu kommen.

Er hat vergessen, mich anzurufen.

Wir hoffen, dich bald zu sehen.

Fang an zu essen!

versuchen · vergessen · hoffen · anfangen · aufhören · beginnen · vorhaben · planen · sich freuen

ES IST + ADJECTIVE

Es ist schwer, Deutsch zu lernen.

Es ist schön, dich zu sehen.

Es ist wichtig, viel Wasser zu trinken.

schwer · leicht · wichtig · schön · gut · verboten · möglich

AFTER NOUNS

Ich habe keine Zeit, zu kochen.

Hast du Lust, ins Kino zu gehen?

Ich habe Angst, Fehler zu machen.

Zeit · Lust · Angst · die Idee · der Plan · die Möglichkeit

um, ohne, statt + zu

A PURPOSE, A MISSING ACTION

um … zu IN ORDER TO

Ich lerne Deutsch, um in Berlin zu arbeiten.

Er spart, um ein Auto zu kaufen.

ohne … zu WITHOUT …ING

Sie ging, ohne Tschüss zu sagen.

Er isst, ohne zu kauen.

statt … zu INSTEAD OF …ING

Statt zu lernen, spielt er.

Ruf an, statt eine Mail zu schreiben!

DASS OR ZU?

Same person: Ich hoffe, zu gewinnen.

Another person: Ich hoffe, dass **du** gewinnst.

No zu after these

MODAL VERBS
Ich kann schwimmen. · Ich muss gehen.

WERDEN (FUTURE)
Ich werde kommen.

LASSEN
Ich lasse das Auto reparieren.

GEHEN, KOMMEN
Wir gehen essen. · Kommst du schwimmen?

SEHEN, HÖREN
Ich höre ihn singen.

BLEIBEN
Bleib sitzen!

zu in split verbs

IT GOES IN THE MIDDLE

anrufen **anzurufen**	aufstehen **aufzustehen**
einkaufen **einzukaufen**	mitkommen **mitzukommen**
besuchen **zu besuchen**	verstehen **zu verstehen**

COMMA

A COMMA BEFORE UM, OHNE, STATT Ich lerne, um zu arbeiten. · Er ging, ohne zu fragen.

BRAUCHEN + NICHT ZU Du brauchst nicht zu kommen = Du musst nicht kommen

WATCH OUT

UM … ZU OR DAMIT? same person: Ich lerne, um zu bestehen · another person: Ich erkläre es, damit **du** es verstehst

TWO VERBS: ZU BEFORE THE LAST Ich hoffe, dich besuchen zu können. · Es ist schön, eingeladen zu werden.

Key: zu kochen = zu + infinitive · versuche = the first verb · um = linking word · split verbs: Chart 15

© 2026 Language Quiz · languagequiz.org · Test edition: may contain mistakes · For personal and classroom use only. Not for sale or redistribution.

Language Quiz **LEVEL B1 → B2**

PRACTISE · RATE · SHARE languagequiz.org/charts/verb-piles

CHART 34

When the verbs pile up

1. Find the conjugated verb
2. Main clause: slot 2
3. After a linking word: the very end

	POS. 1	SLOT 2	MIDDLE	END	
MAIN CLAUSE *I have bought bread.*	Ich	habe	Brot	gekauft.	
AFTER A LINKING WORD *..., because I have bought bread.*	weil ich		Brot	gekauft	habe.

the conjugated verb jumps to the end

The whole rule

1. The **conjugated verb** is the one that changes with the person: ich habe, du hast, er hat.
2. In a main clause it stands in **slot 2**. Every other verb word waits at the **end**.
3. After a linking word (weil, dass, wenn, ob ...) it **jumps behind them all**.

VERBS	FORM	IN ENGLISH	Main clause — conjugated verb in slot 2	After a linking word — conjugated verb last
1 VERB	PRÄSENS	*I buy bread.*	Ich **kaufe** Brot.	**weil** ich Brot **kaufe**.
	SPLIT VERB	*I go shopping today.*	Ich **kaufe** heute **ein**.	**weil** ich heute **einkaufe**. *one word again*
2 VERBS	PERFEKT	*I have bought bread.*	Ich **habe** Brot **gekauft**.	**weil** ich Brot **gekauft habe**.
	MODAL VERB	*I must buy bread.*	Ich **muss** Brot **kaufen**.	**weil** ich Brot **kaufen muss**.
	FUTUR	*I will buy bread.*	Ich **werde** Brot **kaufen**.	**weil** ich Brot **kaufen werde**.
	KONJUNKTIV II	*I would buy bread.*	Ich **würde** Brot **kaufen**.	**weil** ich Brot **kaufen würde**.
	PASSIV	*The bread is bought today.*	Das Brot **wird** heute **gekauft**.	**weil** das Brot heute **gekauft wird**.
3 VERBS	PASSIV + MODAL	*The bread must be bought today.*	Das Brot **muss** heute **gekauft werden**.	**weil** das Brot heute **gekauft werden muss**.
	PASSIV PERFEKT	*The bread was bought today.*	Das Brot **ist** heute **gekauft worden**.	**weil** das Brot heute **gekauft worden ist**.
	PERFEKT + MODAL	*I have had to buy bread.*	Ich **habe** Brot **kaufen müssen**.	**weil** ich Brot **habe kaufen müssen**.

THE ORDER	**At the end:** the main verb first, then its helpers, the conjugated verb last.	**Read the English backwards:** must be bought → **gekauft werden muss** · has been bought → **gekauft worden ist**.
THE EXCEPTION	**Before two infinitives** the conjugated verb goes to the front: ..., weil ich es **habe kaufen müssen**.	**Same reason:** the Perfekt of a modal verb uses the infinitive, not gemusst: Ich **habe** es **kaufen müssen**.
ZU + INFINITIVE	**It closes its clause** like any verb at the end: Ich **versuche**, das Buch **zu kaufen**. Split verbs: an**zu**rufen.	**No zu** after modal verbs, werden, lassen, sehen, hören, gehen, bleiben: Ich **gehe einkaufen**.
AFTER THE END	**Only three things** may stand behind the end: a comparison, a whole clause, a zu-infinitive.	Ich **bin** schneller **gelaufen** **als du**. · Ich **habe versucht**, **dich anzurufen**.
WATCH OUT	~~Ich habe gekauft das Buch.~~ → Ich **habe** das Buch **gekauft**. The object stays inside.	~~..., weil ich muss das Buch kaufen.~~ → ..., weil ich das Buch **kaufen muss**.

habe conjugated verb: changes with the person **gekauft** other verb words: never change **ich** subject **Cases:** NOMINATIV AKKUSATIV DATIV GENITIV

© 2026 Language Quiz · languagequiz.org · Test edition: may contain mistakes · For personal and classroom use only. Not for sale or redistribution.

Language Quiz **LEVEL B1 → B2**

PRACTISE · RATE · SHARE languagequiz.org/charts/passiv

CHART 35

From Aktiv to Passiv

1 Akkusativ and doer swap places · 2 Verb: werden + Partizip II · 3 The doer leaves or takes von

Aktiv

The cook cooks the soup.

Der Koch (3 who does it NOMINATIV) **kocht** (2 the verb: stays in the middle) **die Suppe.** (1 Look here first: what it happens to AKKUSATIV)

Passiv

The soup is cooked by the cook.

Die Suppe (1 now the subject NOMINATIV) **wird** (werden, conjugated) **von dem Koch** (3 optional: von DATIV) **gekocht.** (Partizip II, at the end)

2 the verb splits in two

The one idea

The Passiv turns the sentence around. **What happens** matters, **who does it** does not. The yellow Akkusativ moves to the front and becomes the subject.

Use it when

Nobody knows who: Mein Rad **wurde** **gestohlen**.

Everybody knows who: Der Müll **wird** montags **abgeholt**.

Rules, recipes, science: Die Eier **werden** zehn Minuten **gekocht**.

One pattern, every tense

werden carries the tense, the Partizip II never changes

FORM	POSITION 1	VERB	MIDDLE	END	IN ENGLISH
PRÄSENS	Die Suppe	wird	heute	gekocht .	*The soup is being cooked today.*
PRÄTERITUM	Die Suppe	wurde	gestern	gekocht .	*The soup was cooked yesterday.*
PERFEKT	Die Suppe	ist	schon	gekocht worden .	*The soup has already been cooked.*
MODAL VERB	Die Suppe	muss	noch	gekocht werden .	*The soup still has to be cooked.*
FUTUR I	Die Suppe	wird	morgen	gekocht werden .	*The soup will be cooked tomorrow.*
RESULT, WITH SEIN	Die Suppe	ist	schon	gekocht .	*The soup is cooked. It is ready.*

WHO DID IT	VON + DATIV a person or doer: Die Suppe wird **von dem** Koch gekocht.	DURCH + AKKUSATIV a cause: Das Haus wurde **durch den** Sturm zerstört.
NO AKKUSATIV?	DATIV STAYS DATIV Man hilft **dem** Mann. → **Dem** Mann **wird** **geholfen**.	NO SUBJECT AT ALL Hier **wird** **gearbeitet**. · Es **wird** viel **getanzt**.
OTHER WAYS	MAN Man kocht die Suppe. *the everyday choice in speech*	SICH LASSEN Das lässt sich machen. SEIN + ZU Das ist zu machen.
WATCH OUT	✗ ~~Die Suppe ist gekocht geworden.~~ ✓ … ist gekocht **worden**. *no ge-*	✗ ~~wird = will~~ ✓ Die Suppe **wird** **gekocht** = is being cooked, now.

wird conjugated verb **gekocht** Partizip II or infinitive: never changes **Cases:** NOMINATIV AKKUSATIV DATIV GENITIV

© 2026 Language Quiz · languagequiz.org · Test edition: may contain mistakes · For personal and classroom use only. Not for sale or redistribution.

CHART 36

er sagt, er sei krank

1 Who said it? 2 Stem + e (sein: sei) 3 Like the present? Konjunktiv II

Look here first: he says, not I say

1 Indirect speech reports what someone else said, without quotation marks: Er sagt, er sei krank. The special verb form (Konjunktiv I) shows the words are his, not the writer's. News, reports and articles use it all the time.

2 You mostly need er, sie, es: sei, habe, werde, könne, komme (the stem + -e). When a Konjunktiv I form looks exactly like the present (sie haben), German switches to Konjunktiv II (sie hätten). Below: the forms, then four kinds of sentence.

„Ich bin krank." → er sei krank
KONJUNKTIV I reported, not my words

„Wir haben ..." → sie hätten
KONJUNKTIV II if Konjunktiv I = present

The one idea: stem + e, for er, sie, es

er komme · er habe · er könne · er sei

Take the infinitive, drop -en, add -e. Only sein is different: sei.

The forms

STRUCK OUT = LOOKS LIKE THE PRESENT → KONJUNKTIV II

	sein	haben	werden	können	kommen
ich	sei	~~habe~~ hätte	~~werde~~ würde	könne	~~komme~~ käme
du	sei(e)st	habest	werdest	könnest	kommest
er · sie · es (YOU NEED THIS MOST)	sei	habe	werde	könne	komme
wir	seien	~~haben~~ hätten	~~werden~~ würden	~~können~~ könnten	~~kommen~~ kämen
ihr	seiet	habet	~~werdet~~ würdet	könnet	kommet
sie · Sie	seien	~~haben~~ hätten	~~werden~~ würden	~~können~~ könnten	~~kommen~~ kämen

Statements DASS IS OPTIONAL

„Ich bin krank."
→ Er sagt, er sei krank.

„Wir haben keine Zeit."
→ Sie sagen, sie hätten keine Zeit.

„Der Zug ist pünktlich."
→ Sie meint, dass der Zug pünktlich sei.

Questions OB, OR THE QUESTION WORD

„Kommt Anna mit?"
→ Sie fragt, ob Anna mit komme.

„Wo wohnt Ihr Sohn?"
→ Er fragt, wo mein Sohn wohne.

„Wann beginnt der Kurs?"
→ Sie will wissen, wann der Kurs beginne.

Requests SOLLEN, OR MÖGEN (POLITE)

„Ruf mich an!"
→ Er sagt, ich solle ihn anrufen.

„Bitte warten Sie."
→ Sie bittet, man möge warten.

„Mach das Fenster zu!"
→ Sie sagt, ich solle das Fenster zumachen.

The past ONE FORM: SEI OR HABE + PARTICIPLE

„Ich war krank."
→ Er sagt, er sei krank gewesen.

„Ich habe es gesehen."
→ Sie sagt, sie habe es gesehen.

„Wir kamen zu spät."
→ Sie sagen, sie seien zu spät gekommen.

WHAT SHIFTS	ich → **er, sie** heute → **an dem Tag** morgen → **am nächsten Tag** gestern → **am Tag davor** hier → **dort** jetzt → **damals**	THE FUTURE	„Ich komme morgen." → Er sagt, er werde am nächsten Tag kommen.
WATCH OUT	TALKING: NO KONJUNKTIV I In speech people say: Er sagt, er wäre krank, or simply: Er sagt, er ist krank.	NOT DOUBT, DISTANCE	Konjunktiv I does not say it is false: it says who said it. *see Chart 32*

Key: sei = Konjunktiv I hätten = Konjunktiv II, the colour of Chart 32 ~~haben~~ = looks like the present, not used ob = the linking word

© 2026 Language Quiz · languagequiz.org · Test edition: may contain mistakes · For personal and classroom use only. Not for sale or redistribution.